



CRN 2

CONSELHO REGIONAL DE  
NUTRICIONISTAS - 2ª REGIÃO

—

**RELATÓRIO  
DE GESTÃO**

**2022**



---

# RELATÓRIO DE GESTÃO

# 2022

# SUMÁRIO

Lista de abreviaturas e siglas .....	04
Mensagem do dirigente máximo .....	05
Visão geral organizacional e ambiente externo.....	06
Identificação da Entidade.....	07
Propósito, Missão e Visão da gestão 2019 - 2022.....	08
Organograma .....	09
Plenário, Diretoria e Comissões .....	10
Principais canais de comunicação com a sociedade e com os profissionais .....	13
Dados de Registro de Pessoas Físicas .....	15
Dados de Registro de Pessoas Jurídicas.....	15
Reuniões institucionais.....	16
Governança, estratégia e alocação de recursos.....	17
Estrutura de Governança e Planejamento Estratégico .....	18
Processo de Planejamento Estratégico Situacional (PES).....	20
Objetivos estratégicos do exercício .....	20
Projetos e alocação de recursos .....	20

Riscos, oportunidades e perspectivas .....	21
Resultados e desempenhos da gestão .....	23
Comissão de Fiscalização .....	24
Comissão de Ética .....	30
Comissão de Formação Profissional.....	32
Administração .....	34
Gastos com pessoal.....	36
Comissão de Comunicação .....	39
Gestão de Tecnologia da Informação .....	42
Informações orçamentárias, financeiras e contábeis.....	43
Conclusão .....	47
Composição do Plenário .....	49
Parecer do Colegiado .....	51

# RELATÓRIO DE GESTÃO

CRN-2 | 2022

# LISTA DE ABREVIATURAS E SIGLAS

**ANVISA:** Agência Nacional de Vigilância Sanitária

**Art:** Artigo

**CC:** Cargo Comissionado

**CE:** Comissão de Ética

**CF:** Comissão de Fiscalização

**CFN:** Conselho Federal de Nutricionistas

**CFP:** Comissão de Formação Profissional

**CI:** Comissão de Incineração

**CL:** Comissão de Licitação

**CCom:** Comissão de Comunicação

**CP:** Comissão de Patrimônio

**CQ:** Comissão de Quitação

**CNE:** Conselho Nacional de Educação

**CNS:** Conselho Nacional de Saúde

**CRC:** Conselho Regional de Contabilidade

**CRN:** Conselhos Regionais de Nutricionistas

**CRN-2:** Conselho Regional de Nutricionistas - 2ª Região

**CTC:** Comissão de Tomada de Contas

**DCN:** Diretrizes Curriculares Nacionais do Curso de Nutrição

**ILPI:** Instituição de Longa Permanência para Idosos

**MCASP:** Manual de Contabilidade Aplicada ao Setor Público

**NBC TSP:** Normas Brasileiras de Contabilidade Aplicada ao Setor Público

**PAM:** Plano de Ação e Metas

**PICS:** Práticas Integrativas e Complementares do SUS

**PJ:** Pessoa Jurídica

**PNF:** Política Nacional de Fiscalização

**PTM:** Propósito Transformador Massivo

**RS:** Rio Grande do Sul

**SIC:** Serviço de Informação ao Cidadão

**TIC:** Tecnologias da Informação e da Comunicação

**TND:** Técnico em Nutrição e Dietética

**UAN:** Unidade de Alimentação e Nutrição



# RELATÓRIO DE GESTÃO

CRN-2 | 2022

## MENSAGEM DO DIRIGENTE MÁXIMO

O ano de 2022 possibilitou a retomada das atividades presenciais oportunizando o contato maior entre entidades da categoria, profissionais, acadêmicos e sociedade.

Os protocolos preventivos no combate à Covid-19 foram regularmente seguidos conforme estabelecidos nas legislações municipais e estaduais.

Em continuidade da missão de “orientar e valorizar o exercício legal e ético dos profissionais da nutrição, em defesa da sociedade nos seus direitos à saúde e a alimentação adequada”, destacamos que as ações presenciais de fiscalização foram retomadas conforme definido na Política Nacional de Fiscalização – Resolução CFN n.º 527/2013.

O Conselho deu continuidade aos aprimoramentos e desburocratização para maior eficiência e agilidade às demandas dos nutricionistas, técnicos em nutrição e dietética, pessoas jurídicas e sociedade em geral.

No ano de 2022, foram admitidos dois funcionários sendo um assistente administrativo para o setor de fiscalização e um assessor de TI (tecnologia da informação).

Foram realizadas várias capacitações visando a qualificação da equipe de fiscalização.

O sistema GED (Gerenciamento Eletrônico de Documentos), implantado em 2021, projetado para rastrear, armazenar, gerenciar e controlar o fluxo de documentos e arquivos, seguiu proporcionando melhores resultados de eficiência e segurança de dados, e agilizando a aprovação dos documentos para o registro dos profissionais.

Neste mesmo ano, foi possível a aquisição de duas novas salas, no mesmo prédio onde funciona a sede do CRN-2, ampliando o espaço interno de trabalho e qualificando o atendimento.

A nova gestão 2022/2025, que assumiu em junho de 2022, seguiu com o compromisso de manter e qualificar o atendimento aos profissionais e empresas, representar o Regional em diversas atividades (tanto online, quanto as presenciais) e avançar nas demais ações previstas no plano de ação e metas.

Reforçamos que compete ao Conselho Regional de Nutricionistas 2ª região contribuir com a segurança alimentar e nutricional da população por meio da fiscalização, ferramenta fundamental de defesa da sociedade.

Apresentamos, a seguir, o relatório dos resultados do ano de 2022 com temas de interesse para a categoria e para toda a sociedade.



**Magda Ambros Cammerer**

*Nutricionista CRN-2 0995*

*Presidente*

# RELATÓRIO DE GESTÃO

CRN-2 | 2022

# VISÃO GERAL ORGANIZACIONAL E AMBIENTE EXTERNO

## RELATÓRIO DE GESTÃO

CRN-2 | 2022

Visão Geral Organizacional e  
Ambiente Externo

# IDENTIFICAÇÃO DA ENTIDADE

O CRN-2 é uma autarquia federal sem fins lucrativos, com poder delegado pela União para normatizar, orientar, disciplinar e fiscalizar o exercício e as atividades das profissões de nutricionista e do técnico em nutrição dietética no âmbito do Estado de Rio Grande do Sul (RS).

Foi instituído nos termos da Lei n.º 6.583/1978 e regulamentado pelo Decreto n.º 84.444/1980, possui autonomia técnica, administrativa, financeira e patrimonial. É regido pelo Conselho Federal de Nutricionistas (CFN) por meio de suas Resoluções.

A sua sede está estabelecida em Porto Alegre, capital do Estado do RS e dispõe de uma Delegacia em Santa Maria, localizada estrategicamente na região central do estado.



## Conselho Regional de Nutricionistas 2ª Região (CRN-2)

CNPJ: 87.070.843/0001-42



**Av. Taquara, 586, conj. 503. Porto Alegre, RS, Petrópolis**  
**CEP 9046210**

Endereço



**Autarquia Federal**  
Natureza jurídica

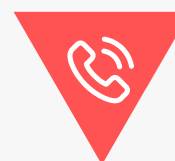

**(51) 3330-9324**  
Telefone



**www.crn2.org.br**  
Site



**9412001**  
Código CNAE



**crn2@crn2.org.br**  
E-mail



### Delegacia de Santa Maria

Alameda Montevideo, 322, sala 404 - Santa Maria - RS  
CEP 97050-030 | delegacia.sm@crn2.org.br | (55) 3025-5500

# RELATÓRIO DE GESTÃO

CRN-2 | 2022

Visão Geral Organizacional e  
Ambiente Externo

# PROPÓSITO, MISSÃO E VISÃO DA GESTÃO 2019 - 2022



## RELATÓRIO DE GESTÃO

CRN-2 | 2022

Visão Geral Organizacional e Ambiente Externo



# ORGANOGRAMA

# RELATÓRIO DE GESTÃO

CRN-2 | 2022

Visão Geral Organizacional e Ambiente Externo

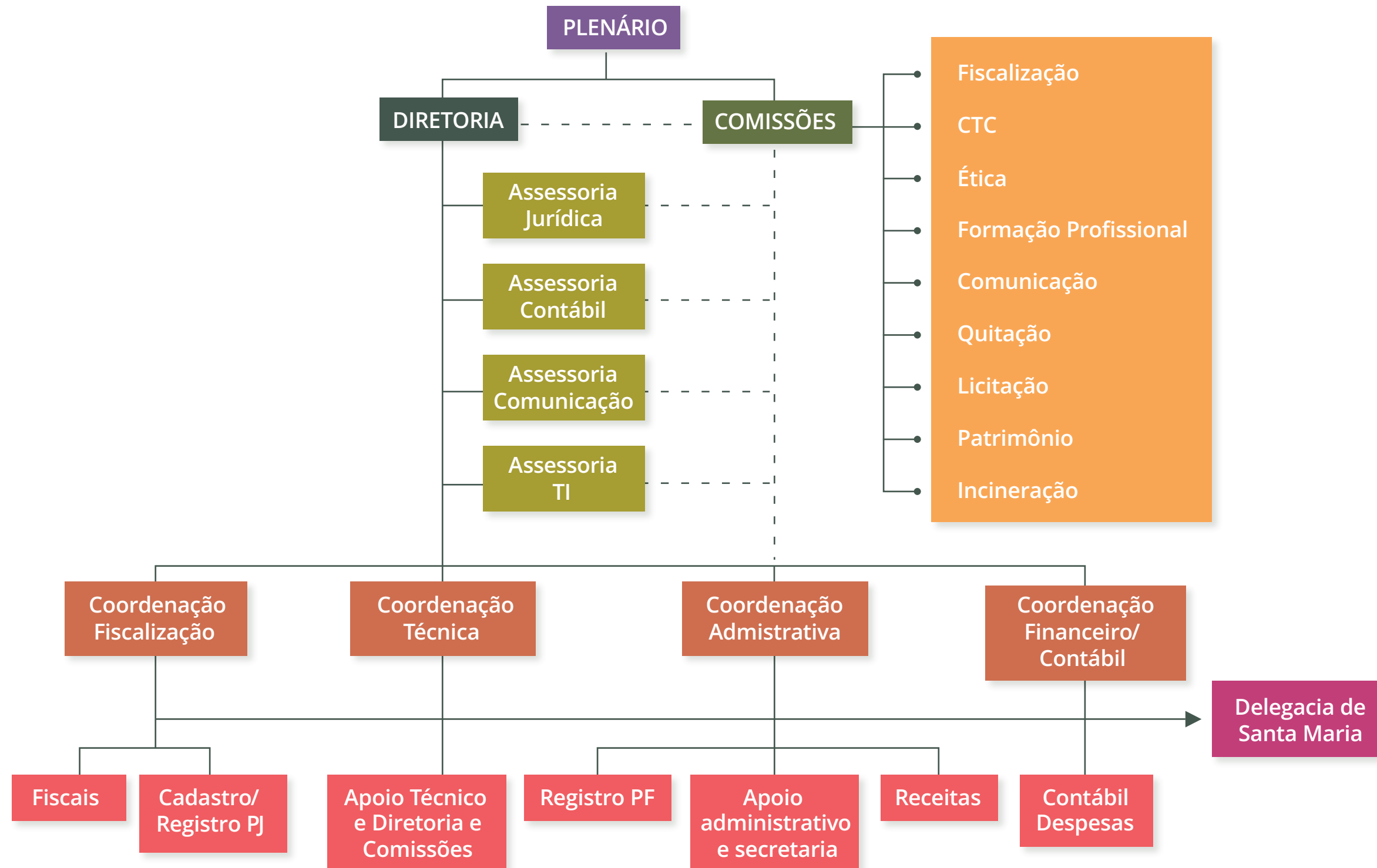

# PLENÁRIO, DIRETORIA E COMISSÕES

## Gestão 2019-2022 (até 31/05/2022)

### Conselheiros Efetivos

Aline Petter Schneider  
(exoneração em 02/11/2021)  
Ana Luiza Sander Scarparo  
Ana Lice Bernardi  
Bianca Inês Etges  
Glaube Raquel Conceição Riegel  
Ivete Barbisan  
(exoneração em 17/09/2021)  
Ivete Regina Ciconet Dornelles  
Miriam Nardi  
Rodrigo Cauduro Oliveira Macedo  
Rosângela Lengler

### Conselheiros Suplentes

Aline Braido Pereira  
Ana Carolina Pio da Silva  
Dione de Marchi  
Leila Ghizzoni  
Magali Cristini Casola Kumbier  
Siliane Regina Orlandin Troggian

## Gestão 2022-2025 (a partir de 01/06/2022)

### Conselheiros Efetivos

Magda Ambros Cammerer  
CRN-2 0995  
Ana Luiza Sander Scarparo  
CRN-2 7144

Sandra Mari Barbiero  
CRN-2 2125  
Ana Lúcia Serafim  
CRN-2 8760  
Rosmeri Kuhmmer Lazzaretti  
CRN-2 5130  
Kely Szymanski  
CRN-2 8997  
Ivete Regina Ciconet Dornelles  
CRN-2 0019  
Bianca Ines Etges  
CRN-2 2713  
Ana Lice Bernardi  
CRN-2 0114

### Conselheiros Suplentes

Miriam Nardi  
CRN-2 1501  
Gabriela Rodrigues Bratkowski  
CRN-2 10902  
Natalia Dotto Flores  
CRN-2 9671  
Patricia Fogaça Fernandes  
CRN-2 6076  
Heloisa Theodoro  
CRN-2 9493  
Claudia Machado Tansini  
CRN-2 4491  
Catia Regina Storck  
CRN-2 5403

Jessica Pinto Polet  
CRN-2 12179  
Mariana Lerch Belomé da Silva  
CRN-2 7585

### Diretoria

**Presidente:** Magda Ambros Cammerer  
CRN-2 0995  
**Vice-Presidente:** Ana Luiza Sander Scarparo  
CRN-2 7144  
**Secretária:** Sandra Mari Barbiero  
CRN-2 2125  
**Tesoureira:** Ivete Regina Ciconet Dornelles  
CRN-2 0019

### Comissões Gestão 2022 – 2025

#### *Comissões Permanentes*

**Comissão de Fiscalização**  
Ana Luiza Sander Scarparo  
CRN-2 7144 (coordenadora)  
Ana Lúcia Serafim  
CRN-2 8760  
Cátia Regina Storck  
CRN-2 5403  
Ivete R. Ciconet Dornelles  
CRN-2 0019  
Magda Ambros Cammerer  
CRN-2 0995  
Mariana L. Belomé da Silva  
CRN-2 7585

# RELATÓRIO DE GESTÃO

CRN-2 | 2022

Visão Geral Organizacional e  
Ambiente Externo

# PLENÁRIO, DIRETORIA E COMISSÕES

Miriam Nardi

**CRN-2 1501**

Natália Dotto Flores

**CRN-2 9671**

Sandra Mari Barbiero

**CRN-2 2125**

## **Comissão de Ética**

Bianca Inês Etges

**CRN-2 2713 (coordenadora)**

Ana Lice Bernardi

**CRN-2 0114**

Claudia Machado Tansini

**CRN-2 4491**

Heloísa Theodoro

**CRN-2 9493**

Jéssica Pinto Polet

**CRN-2 12179**

Miriam Nardi

**CRN-2 1501**

Rosmeri Kuhmmer Lazzaretti

**CRN-2 5130**

Sandra Mari Barbiero

**CRN-2 2125**

## **Comissão de Tomada de Contas**

Ana Lice Bernardi

**CRN-2 0114 (coordenadora)**

Bianca Inês Etges

**CRN-2 2713**

Kely Szymanski

**CRN-2 8997**

Miriam Nardi

**CRN-2 1501**

## **Comissão de Comunicação**

Ana Lúcia Serafim

**CRN-2 8760 (coordenadora)**

Ana Luiza Sander Scarparo

**CRN-2 7144**

Claudia Machado Tansini

**CRN-2 4491**

Gabriela Rodrigues Bratkowski

**CRN-2 10902**

Jéssica Pinto Polet

**CRN-2 12179**

Kely Szymanski

**CRN-2 8997**

Patricia Fogaça Fernandes

**CRN-2 6076**

Rosmeri Kuhmmer Lazzaretti

**CRN-2 5130**

## **Comissão de Formação Profissional**

Magda Ambros Cammerer

**CRN-2 0995 (coordenadora)**

Ana Lúcia Serafim

**CRN-2 8760**

Ana Luiza Sander Scarparo

**CRN-2 7144**

Bianca Inês Etges

**CRN-2 2713**

Cátia Regina Storck

**CRN-2 5403**

Claudia Machado Tansini

**CRN-2 4491**

Gabriela Rodrigues Bratkowski

**CRN-2 10902**

Heloísa Theodoro

**CRN-2 9493**

Mariana L. Belomé da Silva

**CRN-2 7585**

Patricia Fogaça Fernandes

**CRN-2 6076**

Rosmeri Kuhmmer Lazzaretti

**CRN-2 5130**

## **Comissão de Licitação**

Rosmeri Kuhmmer Lazzaretti

**CRN-2 5130 (coordenadora)**

Ana Lúcia Serafim

**CRN-2 8760**

Magali Krindges

**(Pregoeira)**

Sônia Diolinda Silva Souza

**(funcionária)**

Luciana Drozdowski Pereira

**(funcionária)**

# RELATÓRIO DE GESTÃO

CRN-2 | 2022

Visão Geral Organizacional e  
Ambiente Externo

# PLENÁRIO, DIRETORIA E COMISSÕES

## *Comissões Especiais*

### **Comissão de Incineração**

Robert James Kruger

(coordenador)

Ana Lúcia Serafim

CRN-2 8760

Ana Lice Bernardi

CRN-2 0114

Antônio Henrique Pizzatto

(funcionário)

Daniela Brundo Amaral

(funcionária)

Graciana Penna Peixoto

(funcionária)

### **Comissão de Patrimônio**

Magali Krindges

(coordenadora)

Ivete R. Ciconet Dornelles

CRN-2 0019

Rosmeri Kuhmmer Lazzaretti

CRN-2 5130

Claudio Soares Santos

(funcionário)

Sônia Diolinda Silva Souza

(funcionária)

## *Comissões Transitórias*

### **Comissão de Quitação**

Ivete R. Ciconet Dornelles

CRN-2 0019 (coordenadora)

Miriam Nardi

CRN-2 1501

Antônio Henrique Pizzatto

(funcionário)

Elizete Paz de Oliveira Minor

(funcionária)

Robert James Kruger

(funcionário)

# RELATÓRIO DE GESTÃO

CRN-2 | 2022

Visão Geral Organizacional e  
Ambiente Externo

# PRINCIPAIS CANAIS DE COMUNICAÇÃO COM A SOCIEDADE E COM OS PROFISSIONAIS

## Ouvidoria

O CRN-2 não possui canal de ouvidoria.

## Portal do CRN-2

O CRN-2 possui diversos canais de comunicação pelos quais se relaciona e se aproxima dos profissionais e da sociedade. Entre estes, destaca-se o portal, ferramenta que objetiva oferecer as mais variadas informações: desde notícias de interesse público, funcionamento do Regional, anuidades, cursos e eventos que se destinam aos profissionais da nutrição, anuidades, entre outras. Esta ferramenta é gerenciada pela assessoria de comunicação do CRN-2. O portal oferece acesso a:

### *Canal de denúncia*

As situações que infringem o Código de Ética e de Conduta do Nutricionista, o Código de Ética Profissional dos Técnicos em Nutrição e Dietética ou que configurem exercício ilegal da profissão de nutricionista, dentre outras, podem ser denunciadas, pelos profissionais da nutrição ou pela sociedade em geral, por meio do preenchimento de formulário eletrônico, disponível no portal do CRN-2. [Clique aqui](#) para acessar.

### *Transparência*

Este espaço fornece publicidade e transparência às informações institucionais, dados oficiais, contratos, relatórios, programas e ações previstas e realizadas.

A aba “Transparência” (imagem a seguir) disponibiliza informações sobre estrutura organizacional, planejamento e gestão, relatórios, gestão orçamentária e financeira, contratos, convênios e transferências,

auditorias, licitações, concurso público, gestão de pessoas, diárias, passagens e ajuda de custo, registros ativos, perguntas frequentes, informações sigilosas e Serviço de Informação ao Cidadão - SIC. Informações adicionais podem ser solicitadas pelo e-mail [transparencia@crn2.org.br](mailto:transparencia@crn2.org.br)

### *Fale Conosco*

É um canal que serve de apoio para que profissionais e sociedade possam esclarecer assuntos que não conseguiram solucionar no portal, além de dar sugestões e obter informações do CRN-2. [Clique aqui](#) para acessar.

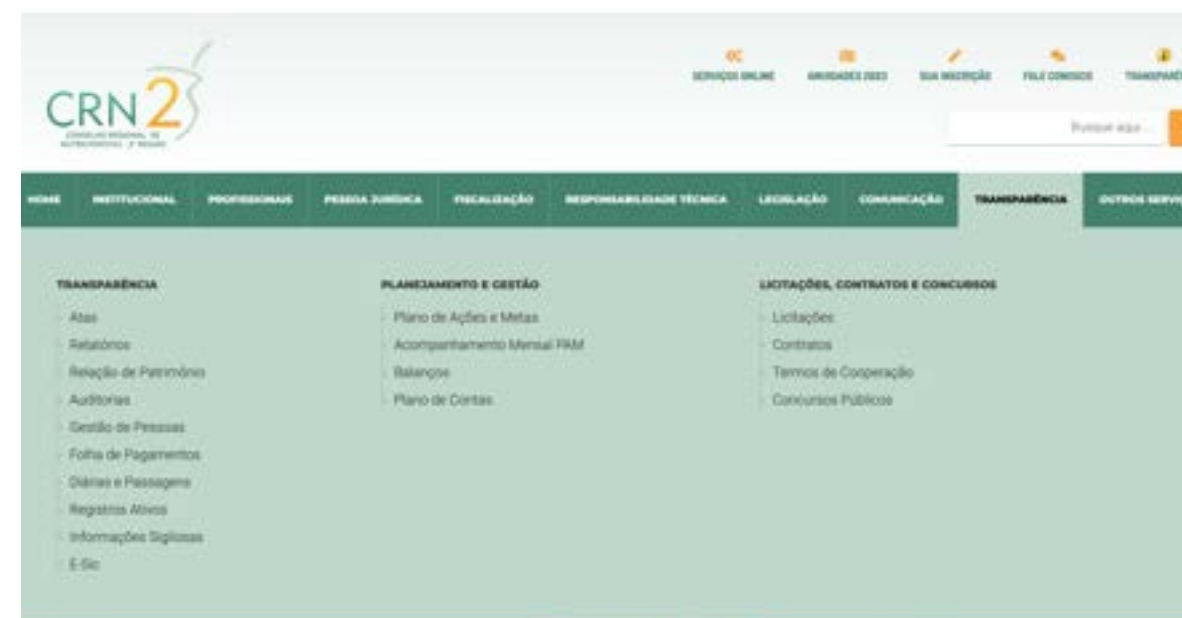

# RELATÓRIO DE GESTÃO

CRN-2 | 2022

Visão Geral Organizacional e Ambiente Externo

## Redes Sociais – Instagram, Facebook, Youtube e LinkedIn



**Instagram**  
@crn2nutri

11 mil seguidores



**Facebook**  
conselhonutricionistas2

6 mil seguidores



**YouTube**  
CRN 2

760 seguidores



**LinkedIn**  
conselhonutricionistas2

417 seguidores



# RELATÓRIO DE GESTÃO

CRN-2 | 2022

Visão Geral Organizacional e  
Ambiente Externo

## DADOS DE REGISTRO DE PESSOAS FÍSICAS

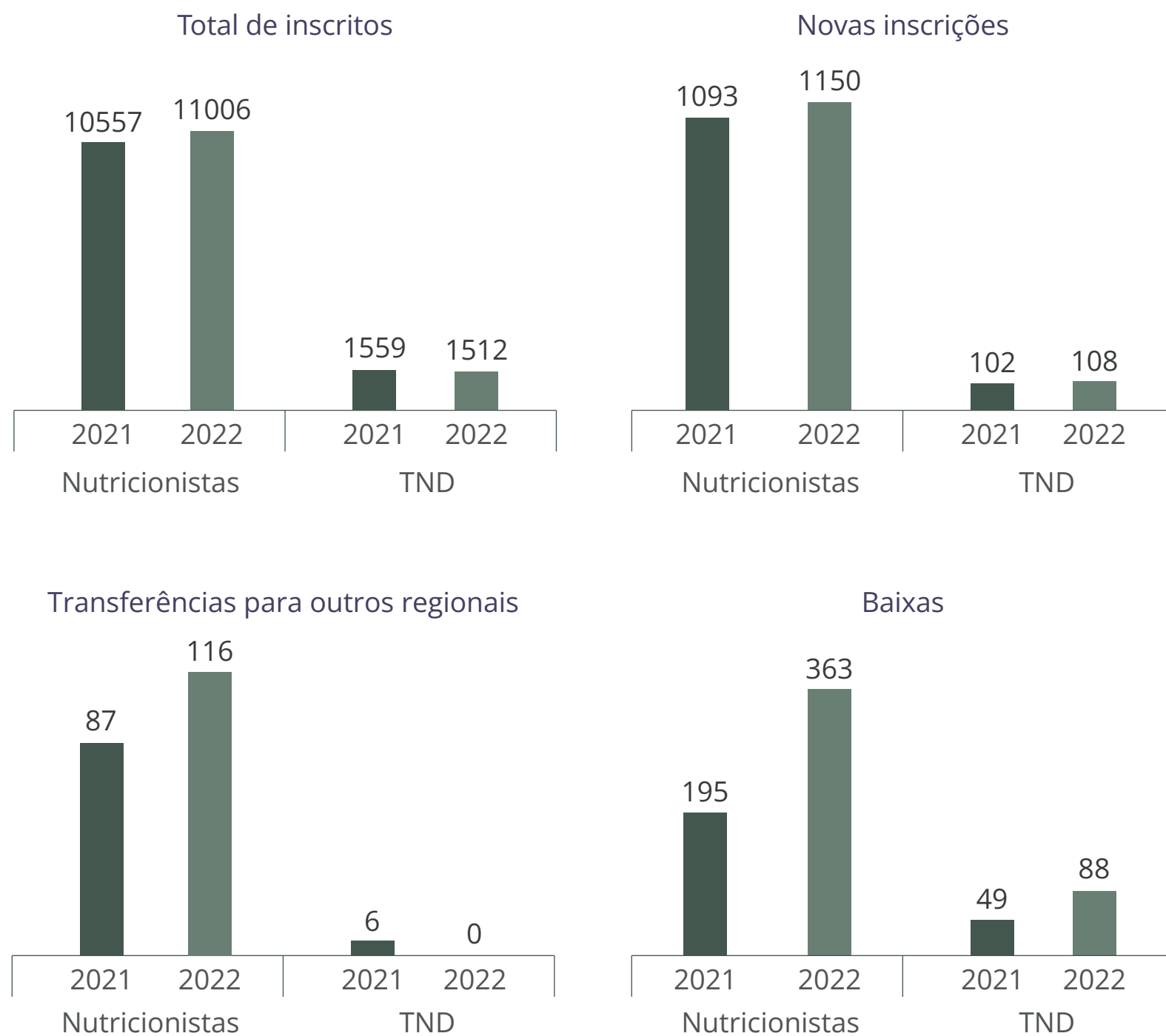

## DADOS DE REGISTRO DE PESSOAS JURÍDICAS



# RELATÓRIO DE GESTÃO

CRN-2 | 2022

Visão Geral Organizacional e Ambiente Externo

# REUNIÕES INSTITUCIONAIS

Em nosso site é possível acessar a agenda de reuniões de trabalho da gestão e eventos que contaram com representação de Conselheiros em 2022.

Acessar pelo portal do CRN-2: <https://www.crn2.org.br/evento>

Ao longo do ano ocorreram as seguintes reuniões deliberativas:

## Representatividades fixas e periódicas - 2022

Conselho Estadual de Saúde - CES
Conselho Municipal de Saúde de Porto Alegre - CMS/POA
Conselho Nacional de Segurança Alimentar e Nutricional CONSEA - RS
Fórum de Segurança Alimentar
Conselho Municipal de Segurança Alimentar - COMSANS
FÓRUM DOS CONSELHOS PROFISSIONAIS
- Câmara da Saúde
- GAF Grupo de agentes fiscais
- GAJ Grupo de agentes jurídicos
- Câmara de Educação
- Câmara de Estrutura e Legislação
- Câmara de Defesa da Sociedade
- Conselho Fiscal
Fórum de Agrotóxicos / MPF
Conselho de Alimentação Escolar do Estado - CEAE -RS
Comitê Municipal de Aleitamento Materno - Porto Alegre - RS
Semana da Alimentação - RS
"Agosto Dourado" (Evento Estadual)
Núcleo Interdisciplinar UFRGS - Doenças Crônicas na Infância



# RELATÓRIO DE GESTÃO

CRN-2 | 2022

Visão Geral Organizacional e Ambiente Externo



# RELATÓRIO DE GESTÃO

CRN-2 | 2022

## GOVERNANÇA, ESTRATÉGIA E ALOCAÇÃO DE RECURSOS

Governança, Estratégia e  
Alocação de Recursos

## ESTRUTURA DE GOVERNANÇA E PLANEJAMENTO ESTRATÉGICO

O CRN-2 é formado por um Plenário, órgão de deliberação superior, composto por nove Conselheiros efetivos e nove suplentes.

As competências do Plenário estão descritas no Art. 6º da Resolução CFN n.º 356/2004. Dentre outras, citamos:

- cumprir a legislação em vigor, as normas emanadas do Conselho Federal de Nutricionistas e as contidas no Regimento Interno Comum dos Conselhos Regionais de Nutricionistas, bem como zelar pela aplicação dos seus dispositivos no âmbito de sua jurisdição;
- aprovar a política regional de orientação, fiscalização e disciplina do exercício profissional;
- baixar atos e instruções normativas de sua competência;
- deliberar sobre aplicação de penalidades a pessoas físicas e jurídicas;
- deliberar sobre pareceres de relatores de processos ou matérias, pareceres das comissões permanentes, especiais e transitórias e das assessorias permanentes e especiais;
- autorizar a instauração de sindicância ou inquérito administrativo no Conselho, quando há indícios ou denúncias de irregularidades em que seja questionada a

regularidade dos atos de gestão e administração, sem prejuízo da possibilidade de a Diretoria ou a Presidência decidir nos casos de urgência;

- autorizar a aquisição e alienação de bens patrimoniais móveis e imóveis, aqueles a partir do valor de R\$ 17.600,00 (dezesete mil e seiscientos reais) e estes em qualquer valor, sem prejuízo da obrigatoriedade

de observância das normas de licitações e contratos a que estão obrigados e das demais normas baixadas pelo Conselho Federal de Nutricionistas;

- aprovar as propostas e reformulações orçamentárias, prestações de contas mensais e anuais, programas anuais de trabalho e relatórios de gestão do Conselho, entre outras.



## RELATÓRIO DE GESTÃO

CRN-2 | 2022

Governança, Estratégia e Alocação de Recursos

Dentre os membros do Plenário, são constituídas uma Diretoria (4 Conselheiros efetivos) e Comissões compostas por Conselheiros efetivos, suplentes, funcionários e colaboradores.

A **Diretoria**, órgão executivo do CRN-2, é composta pelo Presidente, Vice-Presidente, Secretário(a) e Tesoureiro(a). Tem as suas competências descritas no Art. 12º da Resolução CFN n.º 356/2004. Dentre outras, citamos:

- cumprir as decisões do Plenário;
- estabelecer e controlar as atribuições do pessoal e prestadores de serviços técnicos e administrativos;
- elaborar relatório de gestão, ao final do seu mandato, indicando as atividades realizadas e a situação financeira da entidade;

- propor ao Plenário a Política de Recursos Humanos e a criação de empregos efetivos e dos cargos em comissão necessários ao desempenho das atividades do CRN-2.

As **Comissões de Tomada de Contas** (CTC), de **Fiscalização** (CF); de **Formação Profissional** (CFP), de **Ética** (CE), de **Comunicação** (CCom), de **Licitação** (CL), bem como a **Comissão Transitória de Quitação** (CQ), as **Comissões Especiais de Patrimônio** (CP) e de **Incineração** (CI) e os **Grupos de Trabalho** são as instâncias internas de apoio à Governança, tendo suas competências descritas na Resolução CFN n.º 356/2004.

A instância externa de governança é o Conselho Federal de Nutricionistas (CFN), que tem as suas competências descritas no Decreto n.º 8.444/80.

# RELATÓRIO DE GESTÃO

CRN-2 | 2022

Governança, Estratégia e  
Alocação de Recursos

## PROCESSO DE PLANEJAMENTO ESTRATÉGICO SITUACIONAL (PES)

O processo de Planejamento Estratégico (PES) foi resultado de uma construção coletiva composta por Conselheiros e funcionários, conduzida por uma empresa contratada para esta finalidade. Foram aplicadas metodologias e ferramentas que provocaram e objetivaram o reconhecimento de oportunidades e novos desafios, a compreensão da essência da instituição e a identificação dos anseios dos seus diferentes públicos, considerando, a partir do cenário atual, os aspectos históricos (seu passado e fundação) em relação ao futuro desejado.

## OBJETIVOS ESTRATÉGICOS DO EXERCÍCIO

Com base no processo de construção do PES, os funcionários e Conselheiros realizaram um debate amplo e irrestrito, considerando as provocações da consultoria e os seus conhecimentos e sentimentos para a cocriação de um Propósito Transformador. Com transparência de opiniões, respeito às diferenças e olhar acurado a cada palavra e o que realmente é um Propósito Transformador Massivo (PTM), ficou definido o seguinte PTM: "Alimentando Ideias e Direitos para um Mundo Saudável".

## PROJETOS E ALOCAÇÃO DE RECURSOS

	Valor previsto (R\$)	Gasto realizado (R\$)	Valor percentual (%)
Comissão de Formação Profissional	R\$ 15.100,00	R\$ 0,00	0%
Comissão de Fiscalização	R\$ 157.450,00	R\$ 82.495,12	52,39%
Comissão de Ética	R\$ 28.130,00	R\$ 4.544,11	16,15%
Comissão de Comunicação	R\$ 83.700,00	R\$ 24.709,87	29,52%
Participação em eventos	R\$ 94.460,00	R\$ 79.473,18	84,13%
Gestão	R\$ 448.866,10	R\$ 226.955,89	50,56%
Delegacia de Santa Maria	R\$ 47.280,00	R\$ 6.375,04	13,48%

### Valor total gasto com fiscalização

Tipo de gasto	Valor (em R\$)
Suprimentos de fundos para fiscalização	R\$ 8.521,09
Capacitação da equipe de fiscalização	R\$ 37.398,00
Pagamento de estagiários	R\$ 8.209,26

# RELATÓRIO DE GESTÃO

CRN-2 | 2022

Governança, Estratégia e Alocação de Recursos

# RELATÓRIO DE GESTÃO

CRN-2 | 2022

# RISCOS, OPORTUNIDADES E PERSPECTIVAS

Riscos, Oportunidades e  
Perspectivas

# RELATÓRIO DE GESTÃO

CRN-2 | 2022

Riscos, Oportunidades e Perspectivas

	Riscos	Mitigação
<b>Estratégicos</b>	Falta de profissionais nas Prefeituras (secretarias de Educação, Saúde e Assistência Social)	Agenda com gestores públicos, criação de GT específico para desenvolvimento de ações
<b>Administrativos</b>	Falta de atualização continuada dos funcionários nos processos internos	Atualização dos funcionários
<b>Financeiro</b>	Inadimplência dos nutricionistas, técnicos em nutrição e dietética e pessoas jurídicas	Cobrança administrativa
<b>Comunicação</b>	Baixa participação dos inscritos nas atividades do CRN-2	Ampliação dos canais de comunicação, transmissão online de eventos e retomada de eventos presenciais
	Falhas na comunicação interna	Realização de reuniões administrativas com os setores, coordenadores e funcionários com a Diretoria
<b>Operacionais</b>	Eficiência dos processos internos	Revisão e desburocratização dos processos
	Sistema INCORP	Criação setor de TI no regional
<b>Tecnológico</b>	Defasagem do Portal do CRN-2	Novo portal

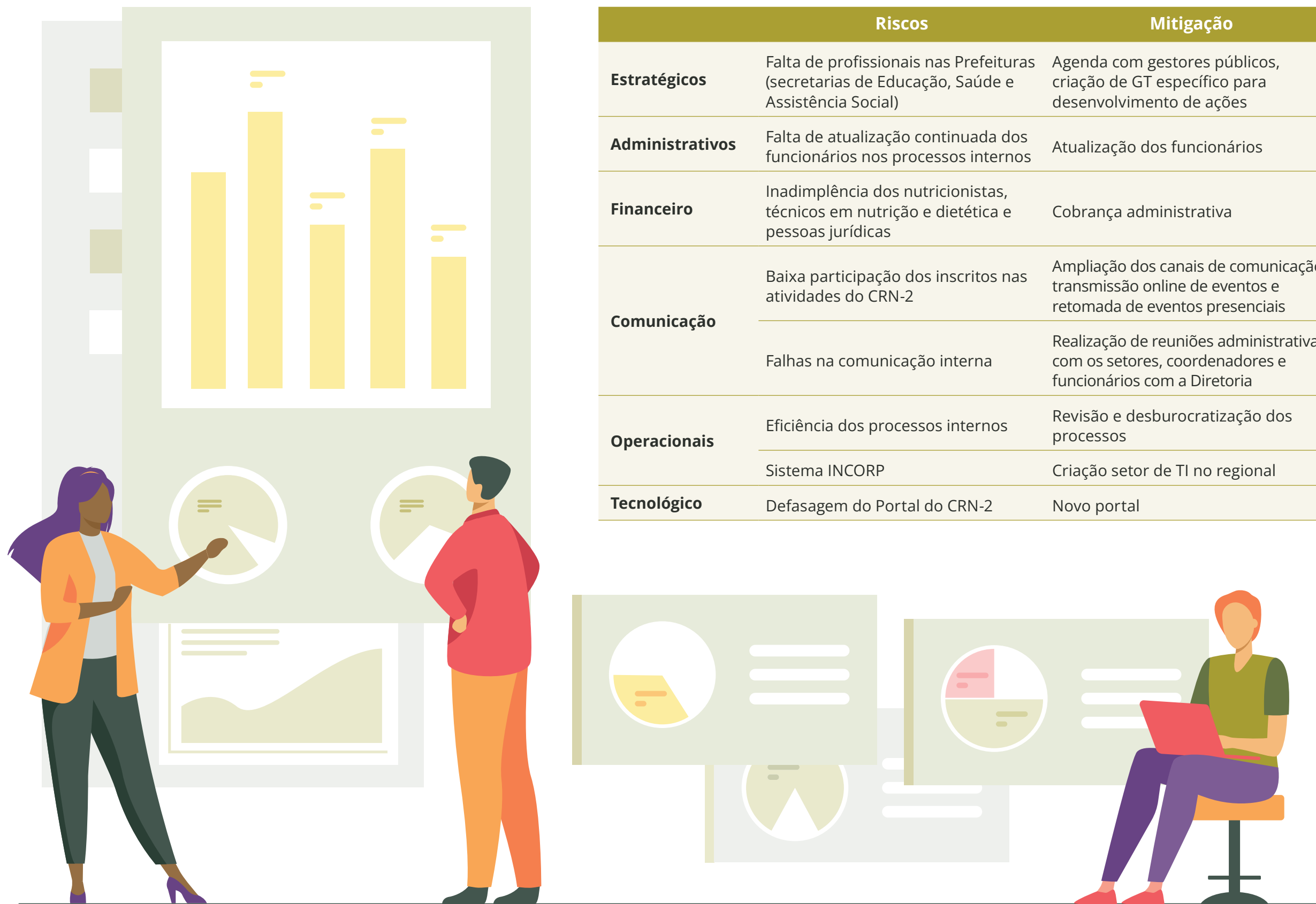

# RELATÓRIO DE GESTÃO

CRN-2 | 2022

# RESULTADOS E DESEMPENHOS DA GESTÃO

Resultados e Desempenhos  
da Gestão

# COMISSÃO DE FISCALIZAÇÃO

## O Setor de Fiscalização

Entre 2020 e a primeira metade de 2022, devido à pandemia do COVID-19, rotinas e atividades foram profundamente alteradas, levando a uma série de mudanças e adaptações dos processos do Setor de Fiscalização do CRN-2.

A partir da segunda metade de 2022, com a diminuição das restrições causadas pelo vírus, algumas rotinas que estavam suspensas foram retomadas. Dentre elas, estão as visitas fiscais presenciais que, durante a pandemia, ocorreram na forma remota. Paralelo a isso, as melhorias implementadas durante a pandemia foram mantidas, pois trouxeram maior eficiência ao Setor.

A seguir, seguem dados comparativos entre 2021 e 2022.

Atendimentos telefônicos

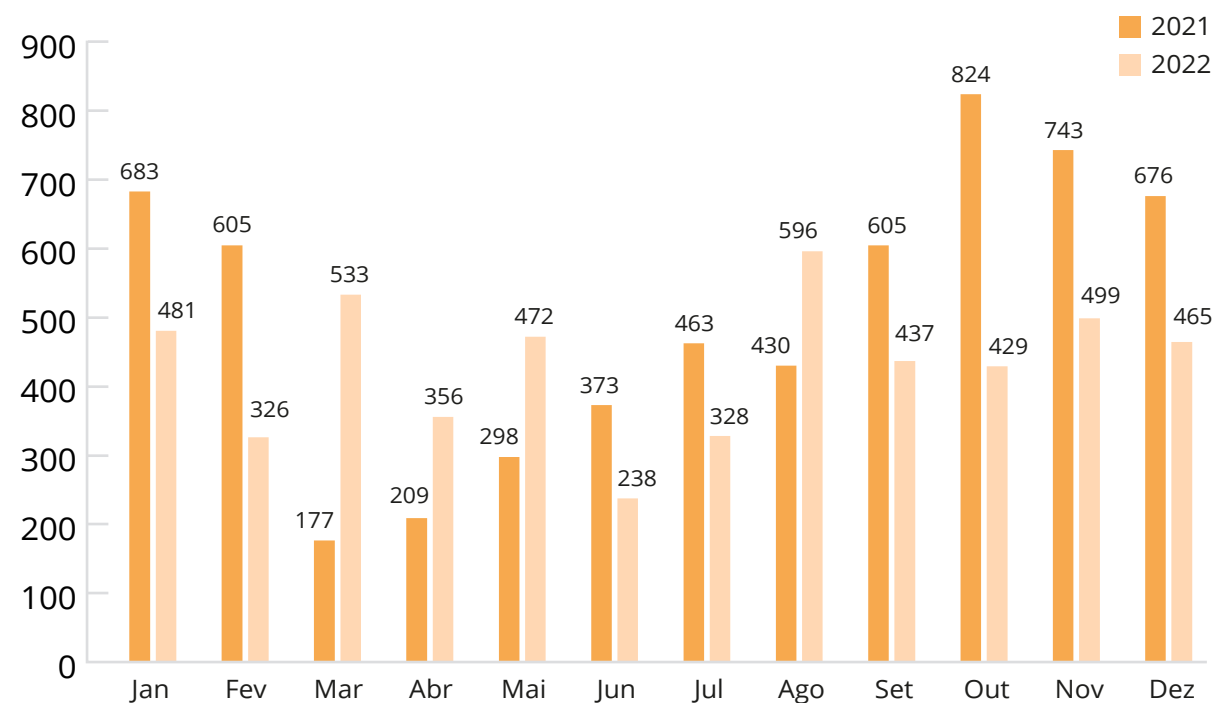

E-mails

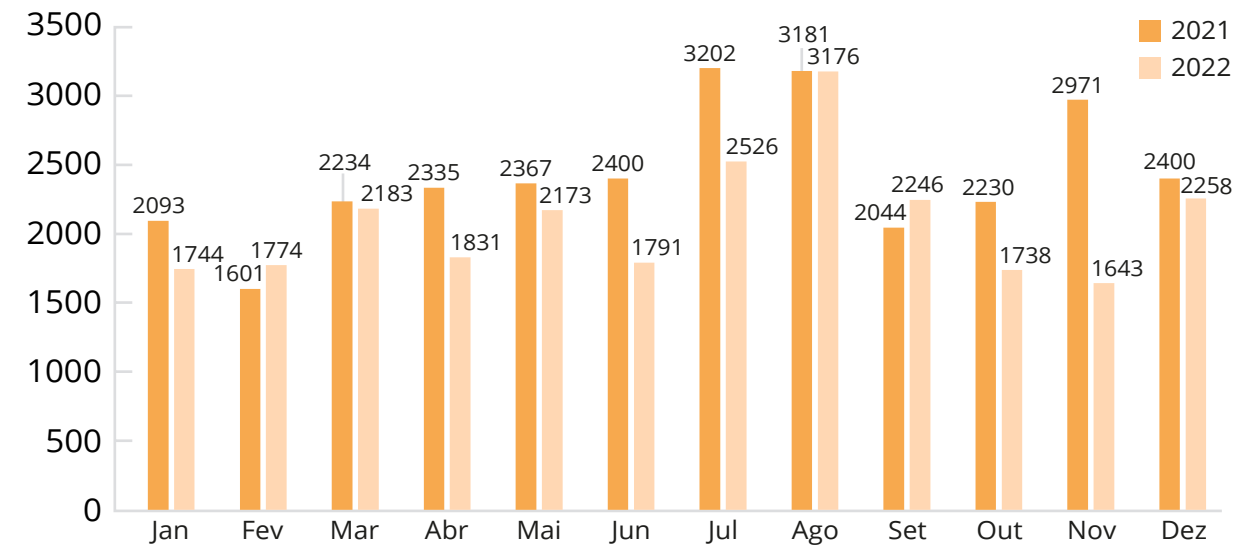

Aqui estão contemplados os e-mails enviados como respostas aos mais diversos questionamentos de profissionais e pessoas jurídicas, retornos oriundos das análises de documentação recebida e envio de certidões e atestados emitidos pelo setor.

Análises

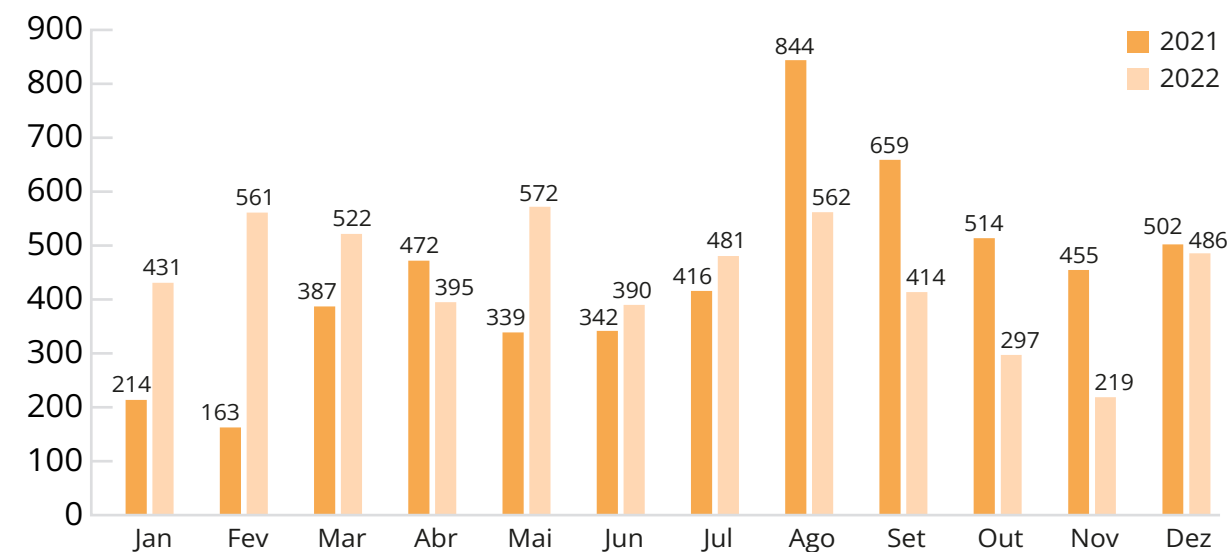



As análises realizadas pelo Setor de Fiscalização incluem análises de solicitação, de efetivação e de atualização da Responsabilidade Técnica, requerimento de cadastro do profissional autônomo, bem como registro e baixa de registro de Pessoa Jurídica.

Os picos identificados no segundo semestre justificam-se pela intensificação das análises e também pela data de vencimento das certidões.

### *Projeto de orientação do exercício profissional de nutricionistas do Programa Nacional de Alimentação Escolar*

Em junho de 2022, o Setor de Fiscalização deu início ao projeto “Orientação do exercício profissional de nutricionistas do Programa Nacional de Alimentação Escolar (PNAE)”, idealizado e elaborado pelos Nutricionistas Fiscais.

A ação visa à orientação de nutricionistas que atuam no PNAE para a melhoria contínua da qualidade dos serviços, a atualização do cadastro no banco de dados do CRN-2, além da fiscalização, de forma remota (por meio de vídeo chamada), de municípios de difícil acesso.

Foram incluídos 130 municípios no RS, cujas Secretarias de Educação possuem nutricionistas vinculados ao sistema do CRN-2 e que receberam visita fiscal há mais de 10 anos. Até o final de dezembro de 2022 foram realizadas 58 visitas fiscais remotas.

Após a visita fiscal, foi encaminhado ao nutricionista um formulário de avaliação da ação, que foi muito bem recebido e avaliado pelos fiscalizados. Dentre os 36 profissionais que responderam à avaliação, 80,6% atribuíram nota máxima à ação do Setor, considerando uma escala de 0 a 10. Além disso, 100% dos nutricionistas informaram que, caso ocorra uma ação semelhante à desenvolvida neste projeto, participariam novamente.

### *Visitas fiscais presenciais*

A partir da última semana de julho de 2022, após dois anos de pandemia, foram retomadas as Visitas Fiscais presenciais.

De julho até dezembro de 2022, foram realizadas 384 visitas, em Porto Alegre, em municípios da Região Metropolitana da capital e no interior do estado.

Anotações de Responsabilidade Técnica emitidas

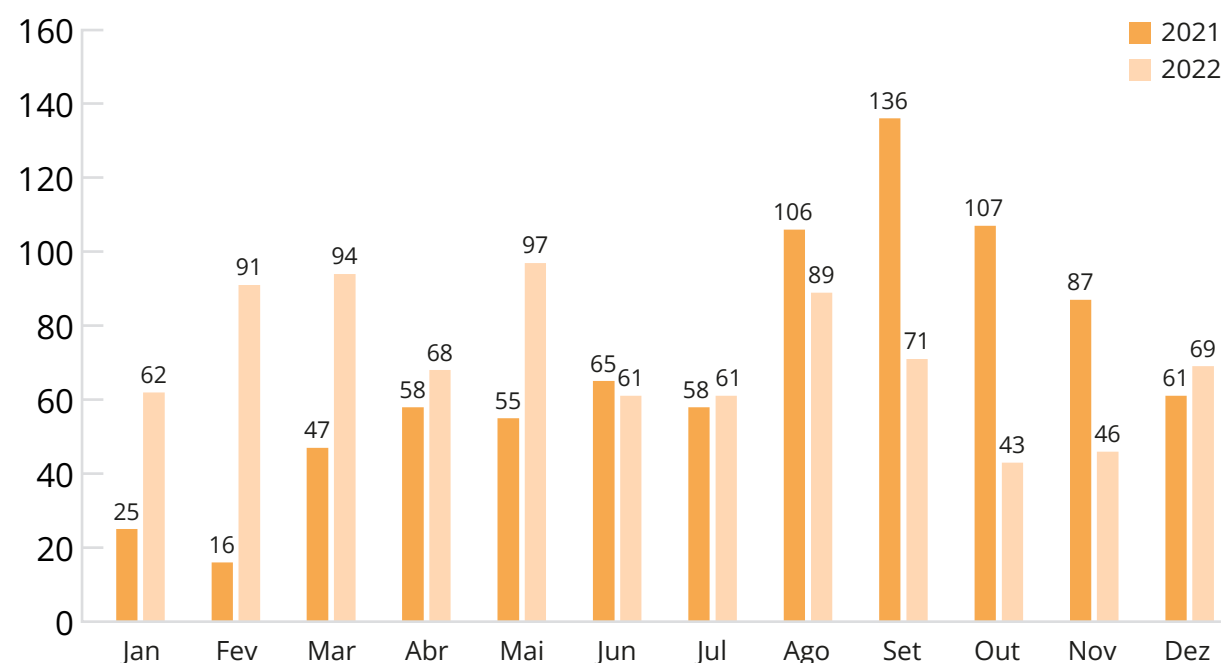

Certidões emitidas

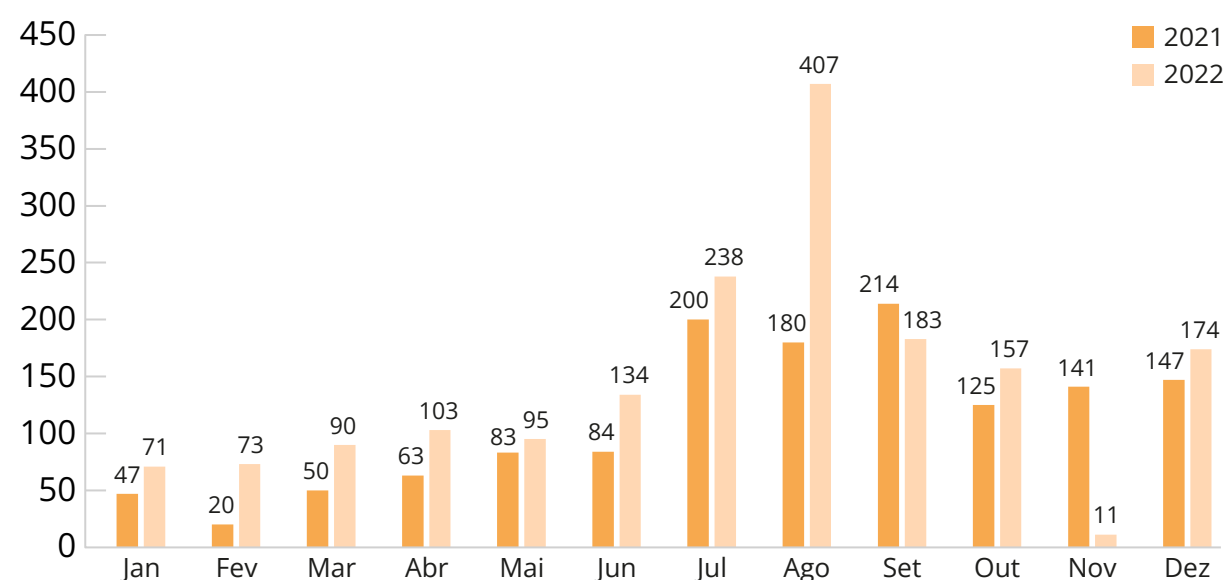

# RELATÓRIO DE GESTÃO

CRN-2 | 2022

Resultados e Desempenhos da Gestão



**Selo de Qualidade:** a Comissão de Fiscalização, com apoio do respectivo setor retomou o projeto do “Selo de Qualidade”, especialmente no que diz respeito ao novo layout do selo e análise dos locais que já o receberam.

**Tutorial:** ao longo de 2022, Conselheiras da Comissão de Fiscalização e funcionários do Setor elaboraram um tutorial contendo orientações, esclarecimentos e o passo a passo, visando auxiliar os nutricionistas no processo de solicitação de responsabilidade técnica. Atualmente, o documento encontra-se em fase de revisão.

**Grupo de Trabalho - Alimentação escolar:** criado em 2022 e formado por conselheiras e por funcionários, tem como propósito discutir demandas e solicitações recebidas especificamente da área. Atualmente, está estruturando um documento com informações reforçando sobre a importância e as potencialidades da atuação do nutricionista na promoção e garantia da alimentação saudável.

**Ação integrada com o Centro Colaborador em Alimentação e Nutrição do Escolar da Universidade Federal do Rio Grande do Sul (CECANE UFRGS):** realizado um projeto piloto de parceria, relativo às ações de fiscalização do CRN-2 e de assessoria aos municípios do CECANE UFRGS.

Visitas Fiscais Presenciais\*

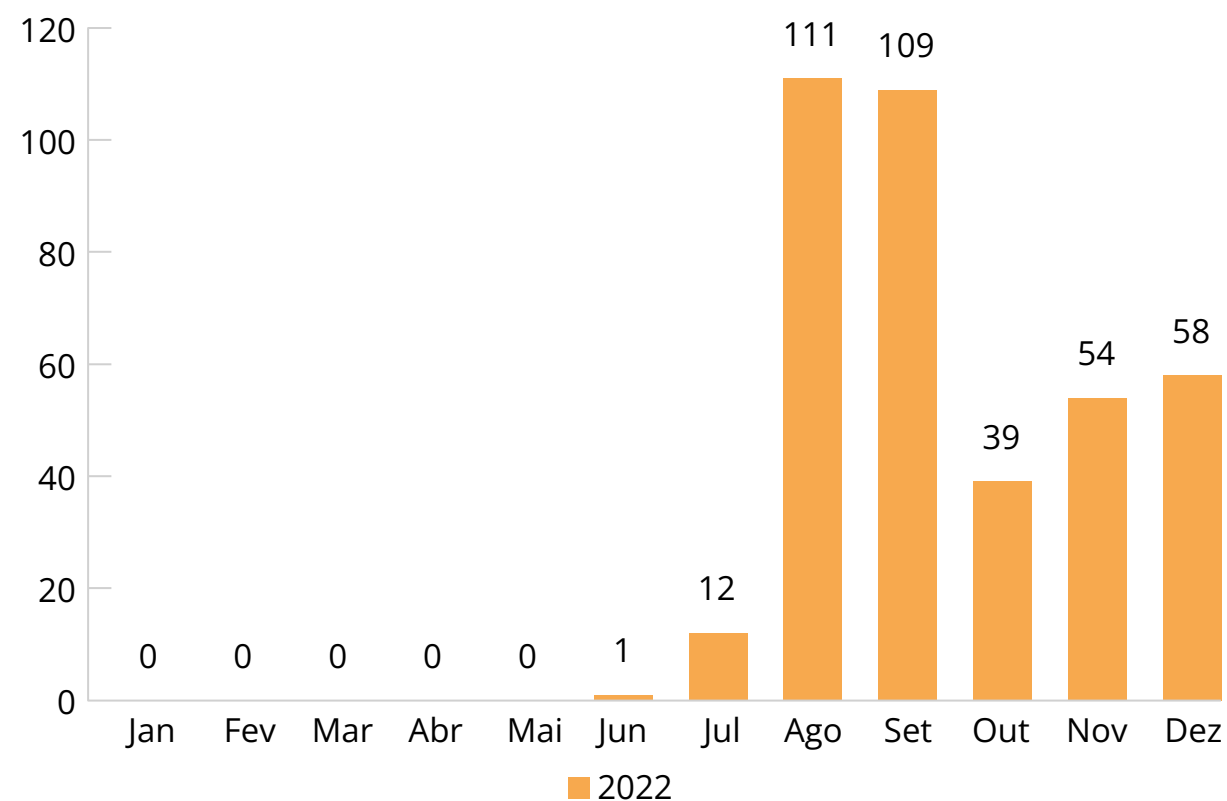

\* Nos meses de outubro e novembro, a equipe de Fiscais participou de eventos presenciais de capacitação, sendo eles: XVII Congresso Brasileiro de Nutrição e X Jornada de Atualização Técnica de Fiscais do Sistema CFN/CRN, em outubro, e o IX Seminário de Fiscalização dos CRN da Região Sul, em novembro.

A Comissão de Fiscalização está em fase de elaboração do planejamento da proposta da Política de Fiscalização do CRN-2 para o ano de 2023, que prevê a ampliação dos dias de visita bem como intensificação das visitas ao interior do Estado.

## Outras ações

**Evento sobre rotulagem:** em novembro, o Setor de Fiscalização, juntamente com uma Conselheira do CRN-2, participou, em Selbach, do evento “Novos cuidados com a rotulagem de alimentos”, promovido pela Secretaria de Saúde do Município de Selbach e Emater-RS, direcionado aos estabelecimentos produtores e revendedores de alimentos.

## Denúncias

Em 2021, o Setor de Fiscalização do CRN-2 acolheu 118 denúncias. O quantitativo de denúncias, de acordo com o motivo, está exposto abaixo.

Denúncias Recebidas pela Fiscalização - 2022	
Motivos	Total
Exercício Ilegal da Profissão - Leigo	58
PJ com quadro técnico insuficiente	2
Referente ao desenvolvimento das atribuições do nutricionista	4
Outros	6
PJ sem nutricionista	12
Exercício Ilegal da Profissão - Acadêmico de Nutrição	44
Condições Higiênico-sanitárias	2
Exercício Ilegal da Profissão - TND	2
Exercício Ilegal da Profissão - Bacharel em Nutrição	1
<b>Total de denúncias recebidas</b>	<b>131</b>

## Encaminhamentos das denúncias:

Encaminhamento	Número
Ministério Público	6
Outros Conselhos Profissionais/Sindicatos	7
Arquivamento	30
Em tramitação	88
<b>Total</b>	<b>131</b>



# RELATÓRIO DE GESTÃO

CRN-2 | 2022

Resultados e Desempenhos da Gestão

## Capacitação de Equipe

Ainda em 2022, foram retomados os eventos presenciais de atualização das equipes de fiscalização do Sistema CFN/CRN. O primeiro deles, a X Jornada de Atualização Técnica de Fiscais do Sistema CFN/CRN, organizada pelo Conselho Federal de Nutricionistas, ocorreu de 25 a 27 de outubro, em São Paulo/SP. Em 2022, a temática do evento foi “Fiscalização do futuro: novos tempos e novos desafios”.

Já em novembro, de 10 a 11, aconteceu o IX Seminário de Fiscalização dos CRN da Região Sul, em Florianópolis/SC, em que participaram o CRN-2, CRN-8 e CRN-10. O evento contou com palestras e atividades que propiciaram aprimoramento dos conhecimentos, trocas de experiências e reflexões para futuras ações, assim como encaminhamentos para as ações de fiscalização serem mais tecnológicas, modernas, ágeis e orientativas.

Nestes eventos, além dos Nutricionistas Fiscais, participaram o Coordenador do Setor de Fiscalização e a Conselheira Coordenadora da respectiva Comissão.



Ainda, tendo em vista a importância de atualização técnica contínua, a equipe de Nutricionistas Fiscais realizou, durante o ano de 2022, diversos cursos de capacitação e atualização.

O total de horas de capacitação por mês está disposto na tabela abaixo:

Mês	Carga horária (h)	Mês	Carga horária (h)
Janeiro	127,5	Junho	57
Fevereiro	53	Agosto	8
Março	71,5	Outubro	243,5
Abril	114,5	Novembro	65
Maio	93		



# RELATÓRIO DE GESTÃO

CRN-2 | 2022

Resultados e Desempenhos da Gestão

## Área Técnica

### Atualização de resoluções técnicas do Sistema CFN/CRN

Com o propósito de atualizar e informar sobre a **prescrição dietética de suplementos alimentares pelo nutricionista**, o CFN publicou, em agosto de 2022, a Resolução n.º 731. Essa Resolução altera as Resoluções n.º 656 e n.º 680.

As principais alterações da Resolução são:

1. esclarecimento sobre quais são os nutrientes que o nutricionista pode prescrever;
2. possibilidade de envio do receituário por meio eletrônico (já previsto em outras resoluções do CFN);
3. fundamentação legal com inclusão das instruções normativas (IN) da Anvisa (atualizadas);
4. inclusão, no registro em prontuário da prescrição de suplementos alimentares, da justificativa de uso, alinhando tal procedimento ao disposto em outros atos normativos do CFN;
5. possibilidade de prescrição de derivados vegetais sem a necessidade de registro específico.

Para prescrição de Fitoterápicos, continua a obrigatoriedade de registro de acordo com a Resolução CFN n.º 680/2021.

Para realizar inscrição ou pesquisar profissionais registrados, [clique aqui](#).

REGISTROS EM FITOTERAPIA E PICS	Ano	Registros em Fitoterapia	Registros em PICS
Requerimentos	2021	10	27
	2022	17	16
Requerimentos Deferidos	2021	8	13
	2022	17	10



# RELATÓRIO DE GESTÃO

CRN-2 | 2022

Resultados e Desempenhos da Gestão

# COMISSÃO DE ÉTICA



**Vamos lembrar!**

*Compete à Comissão de Ética apurar as transgressões de natureza ética praticadas por pessoas físicas no exercício da profissão de nutricionista ou de técnico em nutrição e dietética, ou em cargo ou mandato em órgão de classe dos nutricionistas ou dos técnicos em nutrição e dietética; emitir parecer sobre outros assuntos de natureza ético-disciplinar, quando solicitado pelo Plenário, pela Diretoria ou pelo Presidente do Conselho Regional de Nutricionistas; instruir os processos disciplinares instaurados e encaminhá-los ao Presidente do Conselho Regional de Nutricionistas, para posterior decisão do Plenário; observar as disposições do Código de Ética do Nutricionista, do Código de Ética dos Técnicos e do Regulamento de Processamento Disciplinar aprovados pelo Conselho Federal de Nutricionistas; estender sua função orientadora a outros aspectos da ética e disciplina profissionais. Resolução CFN Nº 356/2004 alterada pela Resolução CFN Nº 460/2009.*

No ano de 2022 entrou em vigor a nova Resolução CFN n.º 705/2021 que Institui o Código de Processamento Ético-Disciplinar de nutricionista e de técnico em nutrição e dietética. A Resolução entrou em vigor em julho de 2022 e atualiza a condução e normatiza diversas possibilidades de orientação do exercício profissional para a categoria. São elas: ações orientadoras presenciais; ações orientadoras por notificação; Termo de Ajuste Ético – TAE.

## Denúncias acolhidas pela Comissão

- Total de denúncias éticas recebidas: 36
- Principais artigos do Código de Ética e de Conduta que foram infringidos pelos profissionais:

Artigo Infringido (Resolução CFN 599/2018)	Transcrição do artigo	Número de denúncias*
58	É vedado ao nutricionista, mesmo com autorização concedida por escrito, divulgar imagem corporal de si ou de terceiros, atribuindo resultados a produtos, equipamentos, técnicas, protocolos, pois podem não apresentar o mesmo resultado para todos e oferecer risco à saúde.	19
60	É vedado ao nutricionista prescrever, indicar, manifestar preferência ou associar sua imagem intencionalmente para divulgar marcas de produtos alimentícios, suplementos nutricionais, fitoterápicos, utensílios, equipamentos, serviços, laboratórios, farmácias, empresas ou indústrias ligadas às atividades de alimentação e nutrição de modo a não direcionar escolhas, visando preservar a autonomia dos indivíduos e coletividades e a idoneidade dos serviços.	10
56	É vedado ao nutricionista, na divulgação de informações ao público, utilizar estratégias que possam gerar concorrência desleal ou prejuízos à população, tais como promover suas atividades profissionais com mensagens enganosas ou sensacionalistas e alegar exclusividade ou garantia dos resultados de produtos, serviços ou métodos terapêuticos.	10
61	É vedado ao nutricionista exercer ou associar atividades de consulta nutricional e prescrição dietética em locais cuja atividade-fim seja a comercialização de alimentos, produtos alimentícios, suplementos nutricionais, fitoterápicos, utensílios ou equipamentos ligados à área de alimentação e nutrição.	7
88	É dever do nutricionista cumprir as normas definidas pelos Conselhos Federal e Regionais de Nutricionistas e atender, nos prazos e condições indicadas, às convocações, intimações ou notificações.	5

# RELATÓRIO DE GESTÃO

CRN-2 | 2022

Resultados e Desempenhos da Gestão

# RELATÓRIO DE GESTÃO

CRN-2 | 2022

Resultados e Desempenhos da Gestão

Artigo Infringido (Resolução CFN 599/2018)	Transcrição do artigo	Número de denúncias*
57	É vedado ao nutricionista utilizar o valor de seus honorários, promoções e sorteios de procedimentos ou serviços como forma de publicidade e propaganda para si ou para seu local de trabalho	2
23	É vedado ao nutricionista praticar atos danosos a indivíduos ou coletividades sob sua responsabilidade profissional que possam ser caracterizados como imperícia, imprudência ou negligência.	2
62	É vedado ao nutricionista condicionar, subordinar ou sujeitar sua atividade profissional à venda casada de produtos alimentícios, suplementos nutricionais, fitoterápicos, utensílios ou equipamentos ligados à área de alimentação e nutrição.	1
40	É dever do nutricionista respeitar os limites do seu campo de atuação, sem exercer atividades privadas de outros profissionais.	1
41	É dever do nutricionista encaminhar a outros profissionais habilitados os indivíduos ou coletividades sob sua responsabilidade profissional quando identificar que as atividades demandadas desviam-se de suas competências.	1

\* Uma denúncia pode abranger mais de um artigo do referido Código.



## Encaminhamentos das denúncias éticas

Principais encaminhamentos	Número
Ação orientadora	16
Instauração de processo ético-disciplinar	3
Denúncias arquivadas por falta de prova	4
Fiscalização	3
Financeiro	1
Em tramitação	9

## COMISSÃO DE FORMAÇÃO PROFISSIONAL

Em 2022, a Comissão de Formação Profissional realizou encontro com IES, participou de eventos do sistema CFN/CRN, promoveu oficina com acadêmicos com objetivo de orientação profissional dentro outras ações conforma previstas no plano de ação e metas 2022.

Veja a seguir:

### Encontro Temático com Instituições de Ensino Superior - Curricularização da Extensão



O CRN-2 promoveu, em abril de 2022, um Encontro Temático com as Instituições de Ensino Superior (IES), públicas e privadas, com foco na temática "Curricularização da Extensão". A iniciativa abordou a importância e a inserção deste tema na formação do acadêmico em Nutrição e foram apresentadas experiências de implementação. Integraram este Encontro, muitos representantes dos Cursos de Nutrição do Rio Grande do Sul, Conselheiros e funcionários do CRN-2 e representante do CFN.

### Seminário alusivo ao Dia do Técnico em Nutrição e Dietética – TND



A Comissão de Formação Profissional promoveu ainda, em parceria com a Comissão de comunicação um Seminário de Atualização técnica, alusivo ao dia do Técnico em Nutrição e Dietética, com o apoio da Associação Gaúcha de Nutrição (Agan) e Escolas Técnicas. O evento foi gratuito e teve por objetivo gerar conhecimento e oportunizar uma qualificação para TNDs e para estudantes. Ocorreu em junho de 2022 de forma presencial e foi transmitido, on line e ao vivo, para algumas escolas técnica do interior do Estado do Rio Grande do Sul. A programação contou com os seguintes temas: Implementação das Boas Práticas de Manipulação de Alimentos; Gestão do Processo de Compras; Banco de Leite Humano e Liderança: da contratação ao desligamento.



## CRN2-Jovem: OFICINAS com acadêmicos de Nutrição

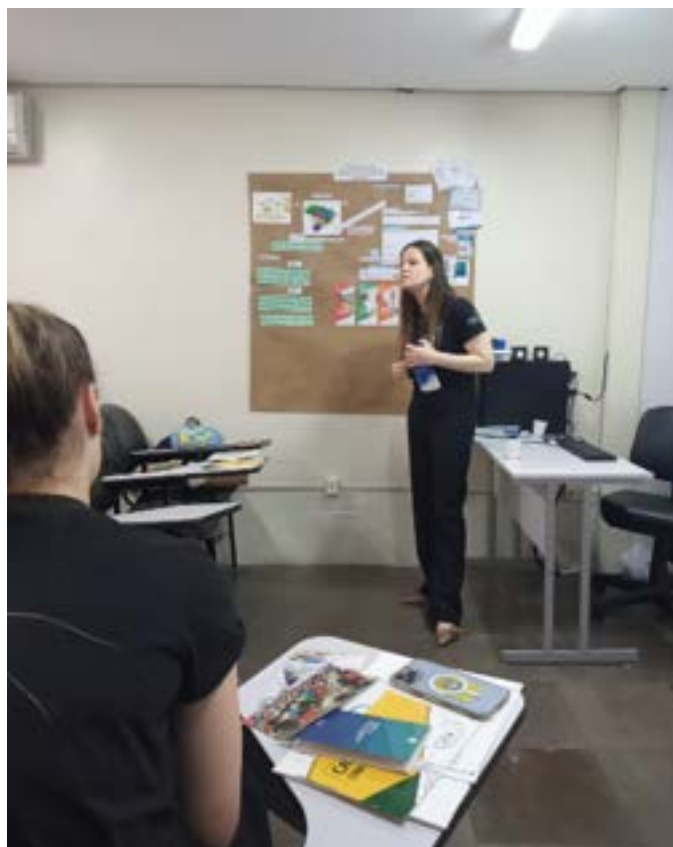

A Comissão de Formação esteve à frente da oficina Atuação do nutricionista: qual o papel e função do CRN-2 nas orientações e fiscalização do exercício profissional?

Esta oficina ocorreu em setembro de 2022 e fez parte do projeto *CRN2-Jovem: oficinas com acadêmicos de Nutrição* cujo objetivo principal é proporcionar um espaço de reflexão e de aprendizagem de conhecimentos relacionados ao Conselho Regional de Nutricionistas e à atuação do nutricionista.

## Encontro das Comissões de Formação Profissional da Região Sul

O CRN-2, representado pela Comissão de Formação e pela Coordenadora Técnica, participou deste evento, que ocorreu em outubro de 2022, de forma virtual. O tema foi **Ensino a distância: perspectiva da formação do estudante e condições de trabalho do docente**.

Além do CRN-2 participaram membros das Comissões de Formação dos Regionais 8 (Paraná) e 10 (Santa Catarina) e Coordenações Técnica



## #SextouComAFormação

O CRN-2 divulgou amplamente e participou do projeto do CFN **#SextouComAFormação**, cujo objetivo foi debater temas de grande relevância para a formação do nutricionista, com a participação de docentes, discentes e profissionais. Esta ação consistiu em uma série de lives durante o ano de 2022.



## Projeto Palestra Orientativa para entrega de Carteiras profissionais CRN-2

Atualmente, a legislação vigente (Resolução CFN n.º 466/2010, alterada durante a pandemia) permite que seja realizada a orientação de forma online/virtual. *Art. 29: a entrega da Carteira de Identidade Profissional será feita pelo respectivo Conselho Regional de Nutricionistas ao profissional requerente que tiver seu processo de inscrição deferido, observado que o recebimento da CIP fica condicionado à participação do profissional em orientação, presencial ou não presencial, quanto ao compromisso de bem e fielmente exercer a profissão, com zelo e dignidade.*

O CRN-2 elaborou o projeto cujo objetivo é orientar os egressos de cursos de graduação em nutrição, de forma remota, quanto ao compromisso de bem e fielmente exercer a profissão de Nutricionista, com zelo e dignidade. Os materiais didático e de apoio serão elaborados em 2023, bem como o início das atividades orientativas.

# RELATÓRIO DE GESTÃO

CRN-2 | 2022

Resultados e Desempenhos da Gestão

# ADMINISTRAÇÃO

Atendimentos telefônicos 2022

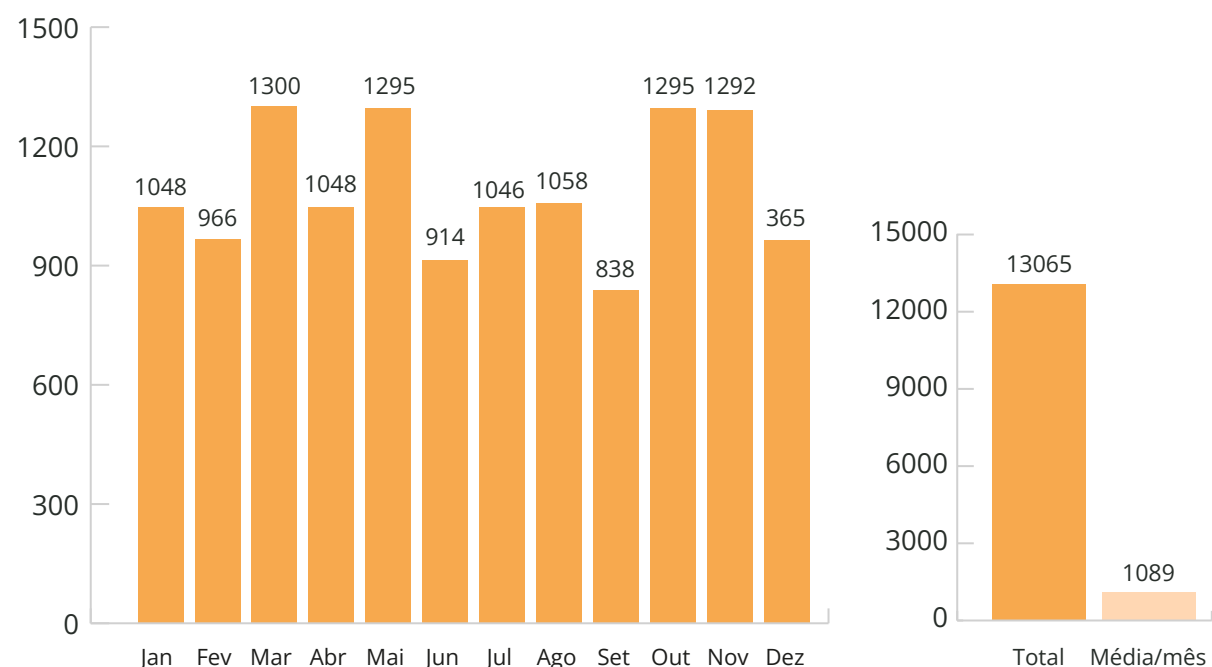

Atendimentos eletrônicos (e-mail) 2022

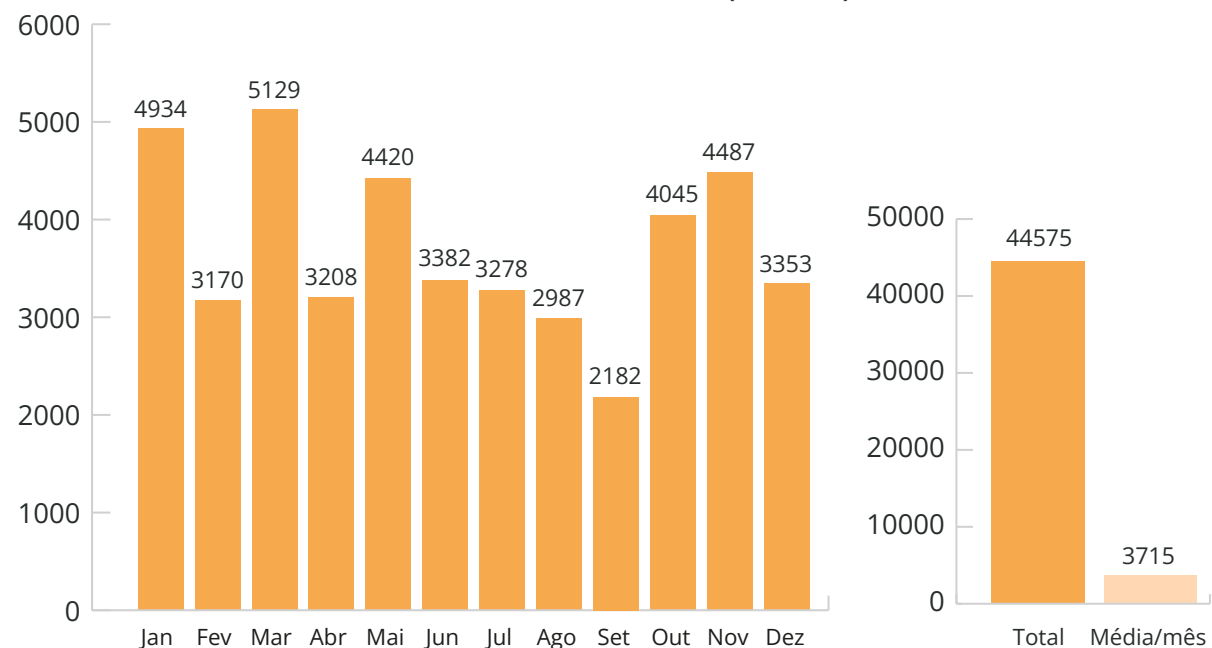

## Gestão de pessoas

Item	Número
<b>Total de funcionários</b>	<b>25</b>
<b>Funcionários por setor:</b>	
Pessoa física	2
Financeiro	2
Fiscalização	11
Outros	10
<b>Nível de escolaridade:</b>	
Ensino médio	5
Ensino superior	17
Mestrado	3
Doutorado	0
<b>Tempo de serviço:</b>	
Até 5 anos	9
de 5 a 10 anos	4
de 10 a 15 anos	8
de 15 a 20 anos	1
de 20 a 25 anos	2
de 25 a 30 anos	0
acima de 30 anos	1

*Percentual de funcionários do Setor de Fiscalização em relação ao total de colaboradores = 44%*

*Estagiários: o CRN-2 conta com 2 estagiários de nível superior (1 de nutrição e 1 de comunicação).*

## Contratação de novos funcionários

Em setembro de 2020 foi homologado o resultado final do concurso público (Edital n.º 01/2019) para provimento de vagas e formação de cadastro reserva para cargos de nível médio/técnico e nível superior. Em janeiro de 2021 foram contratados dois Assistentes Administrativos e um Nutricionista Fiscal. Em fevereiro de 2021 foi contratado mais um Nutricionista Fiscal, conforme previsto no Plano de Ações e Metas (PAM 2021). Em setembro de 2022 o referido concurso foi prorrogado pelo mesmo período. Em outubro de 2022 foi contratado um Assistente Administrativo, conforme previsto no Plano de Ações e Metas (PAM 2022).

# RELATÓRIO DE GESTÃO

CRN-2 | 2022

Resultados e Desempenhos da Gestão

## Gestão de licitações e contratos

# RELATÓRIO DE GESTÃO

CRN-2 | 2022

CONTRATOS EM VIGOR - CRN-2 - ATUALIZADO EM 31/12/2022								
Fornecedores	N.º Contrato	Data de assinatura	Último período de renovação	Vigência até	Objeto	Próxima renovação	Necessidade licitação	Valor mensal R\$
Sodexo Pass Brasil	05/2017	11/09/2017	09/09/2022	08/03/2023	Vale-alimentação e refeição	LICITAÇÃO	Sim	16.875,10
Maier Contabilidade	06/2017	04/12/2017	03/12/2021	03/06/2023	Assessoria Contábil	LICITAÇÃO	Sim	5.935,06
LA Viagens e Turismo Ltda	01/2018	01/03/2018	28/02/2022	28/02/2023	Passagens aéreas	LICITAÇÃO	Sim	conforme demanda
LM2 Soluções Tecnológicas	06/2019	24/10/2019	23/10/2023	23/10/2024	Backup diário e suporte técnico em TI	23/04/2023	Sim	5.058,04
LFN Serviços Ltda	01/2019	14/01/2019	14/01/2023	13/01/2024	Locação de copiadoras	13/01/2023	Sim	1.266,07
Incorp	04/2019	01/02/2019	31/01/2023	31/01/2024	Sistema de Gestão	01/02/2023	Não	2.327,50
Seguro salas	-	-	-	25/03/2023	Seguro	26/03/2023	Não	apólice
Telefônica Brasil S/A	07/2019	19/12/2019	14/01/2024	14/01/2025	Serviços de Telecomunicações Móvel	15/01/2023	Não	728,00
B3Tec Serv. de Internet	02/2021	21/05/2021	30/06/2022	30/06/2023	Serviços de Internet	LICITAÇÃO	Sim	449,80
Dynamika Soluções Web Ltda - ME	04/2021	21/10/2021	31/12/2022	31/12/2023	Manutenção do Portal	LICITAÇÃO	Sim	1.690,00
KL-Quartz	03/2022	26/01/2022	25/01/2026	25/01/2027	Relógio ponto	26/01/2023	Não	64,28
Implanta Informática	04/2022	29/12/2021	31/01/2025	31/12/2026	SISCON.NET/ SISPAT/ CCCUSTOS	01/01/2023	Não	3.879,70
Incorpnet Technology	06/2022	30/12/2021	31/12/2025	31/12/2026	Sistema de Gestão (Internet)	01/01/2023	Não	2.848,00
X Belmax Service Ltda	07/2022	05/09/2022	29/09/2026	29/09/2027	Sistema de Gestão (Internet)	30/09/2023	Sim	3.766,44

Resultados e Desempenhos da Gestão

## GASTOS COM PESSOAL

DESPESA COM FISCALIZAÇÃO					
MÊS	SALÁRIO	DEDICAÇÃO EXCLUSIVA	GRATIFICAÇÃO	FÉRIAS	DÉCIMO TERCEIRO
JANEIRO	51.829,60	4.647,21	2.153,08	8.806,14	-
FEVEREIRO	50.450,32	4.360,13	2.153,08	13.912,25	-
MARÇO	50.800,42	4.041,10	2.153,08	12.796,44	72,95
ABRIL	53.679,14	4.190,98	2.153,08	7.223,92	-
MAIO	51.654,53	4.087,77	2.153,08	9.566,35	-
JUNHO	51.096,55	4.100,33	2.153,08	10.331,25	-
JULHO	52.447,72	4.585,65	2.153,08	2.262,52	-
AGOSTO	56.474,91	4.490,29	2.353,52	2.856,19	-
SETEMBRO	58.625,83	4.705,37	2.153,08	-	-
OUTUBRO	61.956,89	4.355,32	2.153,08	5.686,97	-
NOVEMBRO	46.464,89	5.133,31	2.153,08	7.314,87	-
DEZEMBRO	133.403,19	4.890,00	2.421,58	19.756,43	61.788,41
<b>TOTAL</b>	718.883,99	53.587,46	26.305,90	100.513,33	61.861,36
<b>SOMA</b>	<b>961.152,04</b>				

DESPESAS FISCALIZAÇÃO			
ANO	PLANO DE SAUDE	VALE TRANSPORTE	VALE REFEIÇÃO
<b>FISCALIZAÇÃO</b>	18.956,72	8.800,33	101.493,60
<b>TOTAL</b>	18.956,72	8.800,33	101.493,60
<b>SOMA</b>	<b>129.250,65</b>		

# RELATÓRIO DE GESTÃO

CRN-2 | 2022

Resultados e Desempenhos da Gestão

# RELATÓRIO DE GESTÃO

CRN-2 | 2022

Resultados e Desempenhos da Gestão

DESPESA COM ADMINISTRAÇÃO					
MÊS	SALÁRIO	DEDICAÇÃO EXCLUSIVA	GRATIFICAÇÃO	FÉRIAS	DÉCIMO TERCEIRO
JANEIRO	34.336,78	745,39	2.870,77	12.912,58	64,62
FEVEREIRO	24.351,29	248,46	2.870,77	16.629,94	-
MARÇO	35.186,00	745,39	4.306,16	984,57	-
ABRIL	40.384,40	745,39	3.588,46	2.761,62	-
MAIO	41.429,15	745,39	4.306,16	1.875,46	-
JUNHO	40.775,69	745,39	4.306,16	66,43	-
JULHO	37.527,09	582,89	3.803,77	7.434,18	-
AGOSTO	34.210,42	684,26	2.096,17	7.441,20	-
SETEMBRO	36.321,47	760,29	4.306,16	4.171,71	-
OUTUBRO	53.514,16	760,29	4.306,16	7.675,46	-
NOVEMBRO	55.737,82	760,29	3.947,31	3.062,61	-
DEZEMBRO	106.399,77	855,10	4.843,16	2.135,68	49.315,58
<b>TOTAL</b>	<b>540.174,44</b>	<b>8.378,53</b>	<b>45.551,21</b>	<b>67.151,44</b>	<b>49.380,20</b>
<b>SOMA</b>	<b>710.635,82</b>				

DESPESAS ADMINISTRAÇÃO			
ANO	PLANO DE SAUDE	VALE TRANSPORTE	VALE REFEIÇÃO
ADMINISTRAÇÃO	6.298,70	2.924,07	75.042,60
<b>TOTAL</b>	<b>6.298,70</b>	<b>2.924,07</b>	<b>75.042,60</b>
<b>SOMA</b>	<b>84.265,37</b>		

# RELATÓRIO DE GESTÃO

CRN-2 | 2022

Resultados e Desempenhos da Gestão

CARGOS COMISSIONADOS					
MÊS	SALÁRIO	DEDICAÇÃO EXCLUSIVA	GRATIFICAÇÃO	FÉRIAS	DÉCIMO TERCEIRO
JANEIRO	8.711,22	-	-	13.213,34	-
FEVEREIRO	17.232,51	-	-	1.851,61	-
MARÇO	18.621,22	-	-	-	-
ABRIL	18.621,22	-	-	-	-
MAIO	18.621,22	-	-	-	-
JUNHO	18.621,22	-	-	-	-
JULHO	21.183,56	-	4.306,16	1.681,28	-
AGOSTO	20.037,07	-	2.153,08	4.254,06	-
SETEMBRO	22.868,77	-	2.153,08	-	-
OUTUBRO	22.868,77	-	2.153,08	-	-
NOVEMBRO	20.346,85	-	2.153,08	3.362,56	-
DEZEMBRO	47.507,97	-	2.421,59	2.335,53	22.000,94
<b>TOTAL</b>	255.241,60	-	15.340,07	26.698,38	22.000,94
<b>SOMA</b>	<b>319.280,99</b>				

DESPESAS CARGOS COMISSIONADOS			
ANO	PLANO DE SAUDE	VALE TRANSPORTE	VALE REFEIÇÃO
C.C.	-	-	33.726,07
<b>TOTAL</b>	-	-	33.726,07
<b>SOMA</b>	<b>33.726,07</b>		

## Ajudas de custo e diárias de Conselheiros e colaboradores

	Unidade	Total
Total gasto com ajuda de custo de Conselheiros	R\$	R\$ 74.945,00
Total gasto com diárias Conselheiros	R\$	R\$ 57.340,00

# COMUNICAÇÃO

## Eventos

Foram organizados três eventos pelo CRN-2 e um evento ocorreu com apoio de divulgação e transmissão.

Os eventos que ocorreram presencialmente também foram transmitidos online, sendo que os certificados foram concedidos apenas aos participantes presenciais. Todos os eventos foram gratuitos e contaram com apoio da Associação Gaúcha de Nutrição (AGAN/RS).

Abaixo você poderá verificar detalhes dos eventos.

	Dia do TND	Semana do aleitamento materno	Dia do Nutricionista	Seminário temático (na Semana da Alimentação)
<b>Data</b>	25/06/2022	02 e 03/08/2022	03/09/2022	11/10/2022
<b>Formato</b>	Presencial e online	Online	Presencial e online	Presencial e online
<b>Forma de participação</b>	Organização	Apoio	Organização	Organização
<b>Palestrantes</b>	4	5	7	6
<b>Participantes presenciais</b>	100	-	130	80
<b>Visualizações online</b>	395	3487	729	247

O evento do Dia do Técnico de Nutrição e Dietética ocorreu de forma híbrida, marcando o retorno de eventos presenciais, e disponibilizando link ao vivo para escolas técnicas parceiras do interior do estado (Santa Cruz do Sul e Passo Fundo), assim como interessados de outras localidades.

No Agosto Dourado foi realizada uma campanha junto aos Bancos de Leite Humano do Rio Grande do Sul, com o objetivo de incentivar mães para a doação, através da Campanha “Doar leite materno é doar vida”. Na campanha cada banco contou seu relato de experiência sobre cada um dos assuntos que abrangem a doação de leite humano. Com a campanha objetivou-se ampliar a divulgação dos bancos para a sociedade.



# RELATÓRIO DE GESTÃO

CRN-2 | 2022

Resultados e Desempenhos da Gestão

O evento em comemoração ao Dia do Nutricionista ocorreu também de forma híbrida, com uma elevada participação presencial. O tema do evento foi o mesmo utilizado pelo Conselho Federal de Nutricionistas “Papel do nutricionista como promotor de saúde no combate à fome”. Ao final do evento os participantes receberam mudas de *ora-pró-nobis*, acompanhada de maneiras de cuidados e preparo.



No mês de outubro, o CRN-2 participou ativamente da 20ª Semana da Alimentação do RS. O lançamento da Semana ocorreu na Feira Ecológica do Bom Fim, dia 24 de setembro, com distribuição de mudas de temperos na Feira, com a intenção de, junto aos outros organizadores da semana, incentivar o consumo de temperos naturais.



O CRN-2 também se fez presente na Praça de Segurança Alimentar e Nutricional (SAN), que ocorreu no dia 16 de outubro no Parque da Redenção (Farroupilha), onde o CRN-2 fez a divulgação da atuação do profissional nutricionista em diversos segmentos, desde a produção até a mesa do consumidor, com ênfase a segurança alimentar.



# RELATÓRIO DE GESTÃO

CRN-2 | 2022

Resultados e Desempenhos da Gestão



## Publicações

Além dos eventos realizados, deu-se sequência a artigos publicados por nutricionistas em datas da saúde. Os profissionais inscritos no Cadastro de Consultores foram convidados para escreverem artigos de acordo com suas áreas de atuação e, ainda, condizentes com a data da saúde em questão.

O cadastro atualmente conta com dois técnicos em nutrição e 110 nutricionistas. No ano de 2022, foram divulgados 16 artigos no portal do CRN-2.

## Ações

Foi realizado um Seminário Interno da Comunicação no mês de julho com intuito de fazer uma análise das demandas do setor e uma análise do Plano de Ações e Metas.

Ao longo do ano, ocorreram 55 reuniões da Comissão de Comunicação para atendimento das demandas.

## Redes sociais

Em relação às redes sociais, um dos meios de maior comunicação com os profissionais, continuou-se com a publicação de posts informativos para a categoria.

Na rede social Instagram houve um aumento de 1.639 seguidores, correspondendo a 13,75%, com um aumento de alcance nas publicações de 24,6%. Enquanto no Facebook houve uma diminuição de 22,4% de seguidores.

A Comunicação do CRN-2, em 2022, publicou 376 posts nas redes sociais. As publicações foram relacionadas a informações sobre as eleições, eventos, artigos de datas da saúde e compartilhamento de informativos do Conselho Federal. Também foram divulgadas as participações de Conselheiras em representatividades, eventos em geral para a categoria e formaturas.



# RELATÓRIO DE GESTÃO

CRN-2 | 2022

Resultados e Desempenhos da Gestão

# TECNOLOGIA DA INFORMAÇÃO

Chamados: ferramenta com o objetivo de garantir as prioridades dos chamados ao setor de TI durante o ano de 2022 pelos usuários do CRN-2

Prioridade:  
87 respostas

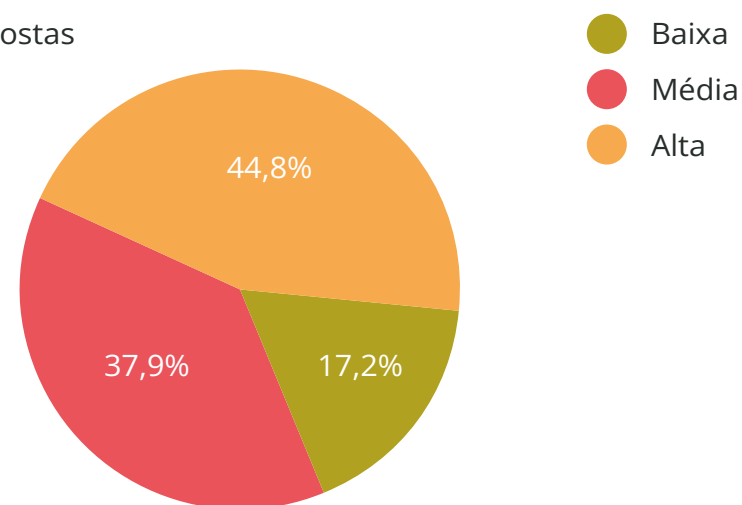

## Tipos de chamados

Tipo de problema:  
87 respostas

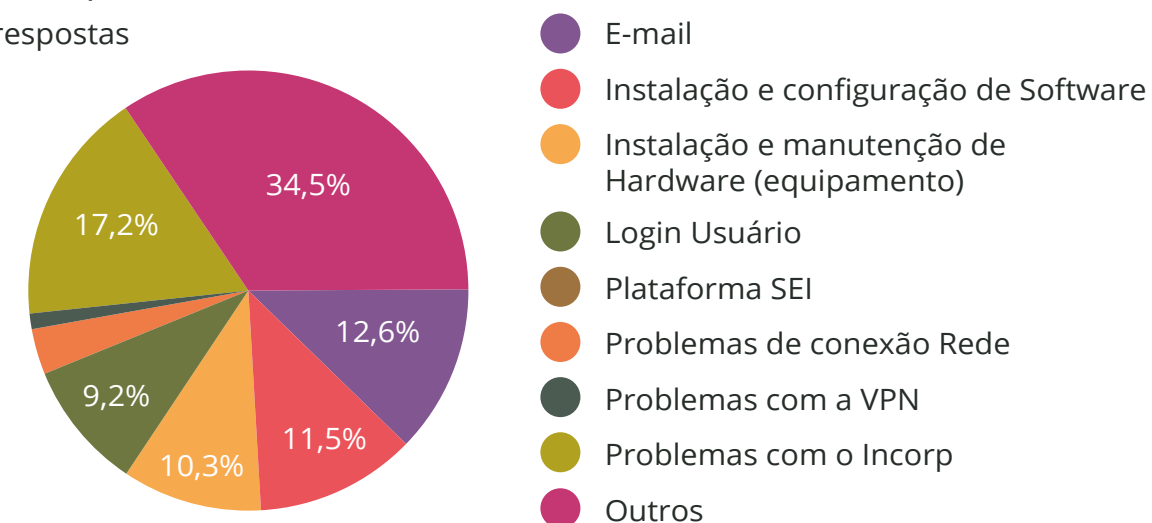

O setor de fiscalização demandou maior número de chamados: 36,8%:

Setor:  
87 respostas

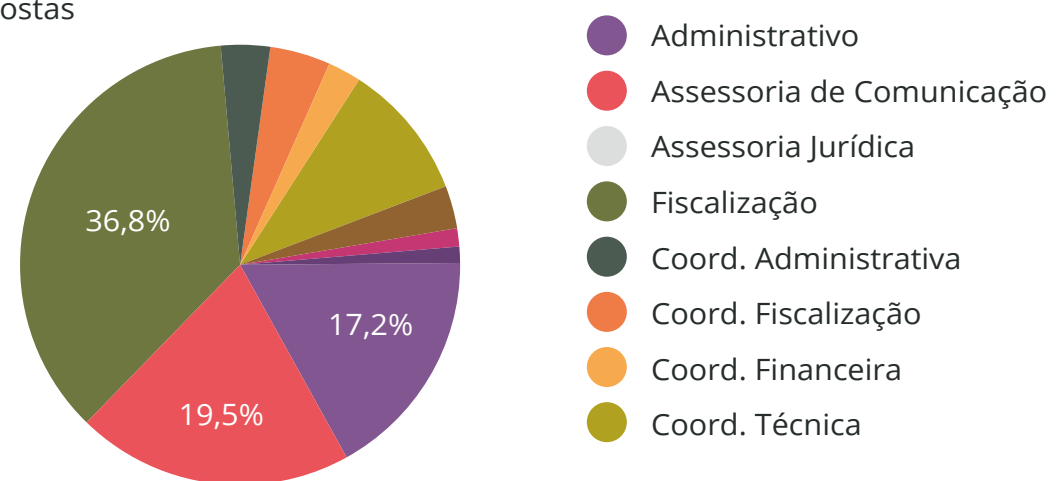

# RELATÓRIO DE GESTÃO

CRN-2 | 2022

Resultados e Desempenhos da Gestão

# RELATÓRIO DE GESTÃO

CRN-2 | 2022

# INFORMAÇÕES ORÇAMENTÁRIAS, FINANCEIRAS E CONTÁBEIS

Informações Orçamentárias,  
Financeiras e Contábeis

A contabilidade do CRN-2 é realizada pelo escritório Maier Contabilidade e Auditoria LTDA, inscrita no CRC/RS sob o nº 2.692, representada pelo Contador Alexandre Freitas, inscrito no CRC/RS sob o nº 51563, que declara que as informações constantes nas demonstrações contábeis (balanço patrimonial, demonstração das variações patrimoniais, balanço orçamentário, balanço financeiro e demonstração do fluxo de caixa) relativas ao exercício de 2022 refletem nos seus aspectos mais relevantes a situação orçamentária, financeira e patrimonial do CRN-2, estando ciente das responsabilidades civis e profissionais desta declaração.

As demonstrações contábeis foram realizadas de acordo com as normas contábeis vigentes no Brasil, Lei Federal nº 4.320/64 e Lei Complementar nº 101/00. As Normas Brasileiras de Contabilidade Aplicada ao Setor Público (NBCSP) e o Manual de Contabilidade Aplicada ao Setor Público (MCASP) foram elaboradas e apresentadas em moeda corrente nacional vigente em 31/12/2022.

Essas demonstrações compreendem:

**Balanço Patrimonial:** é o relatório contábil que demonstra a situação patrimonial e financeira da entidade. Ele detalha o ativo, o passivo e o patrimônio líquido, bem como seus bens, direitos e obrigações. No Balanço Patrimonial, ativos e obrigações vincendas ou com expectativa de realização até o final do exercício seguinte são classificados como itens circulantes e aqueles com vencimento ou com expectativa de realização após o final do exercício seguinte são classificados como itens não circulantes.

O Balanço Patrimonial do CRN-2 apresenta as contas patrimoniais, com um saldo no valor de R\$ 5.587.734,14 de totais de ativos na data do levantamento do balanço em 31 de dezembro de 2022. Os passivos totalizam R\$ 597.270,43, resultando em um superávit patrimonial de R\$ 1.729.275,64 em 31 de dezembro de 2022.

O resultado patrimonial foi apurado de acordo com o Artigo 104 da Lei nº 4.320/64.

As receitas de anuidades de pessoas físicas e jurídicas e as despesas são apropriadas pelo regime de competência, enquanto as demais receitas são apropriadas pelo regime de caixa.

- **Caixa e equivalentes de caixa:** As contas deste grupo são demonstradas pelo critério de grau de liquidez de realização. Saldos em conta movimento e aplicações financeiras com risco insignificante de mudança de seu valor de mercado, acrescidos dos rendimentos auferidos até a data do balanço.
- **Créditos a curto prazo:** Registra valores a receber relativos a anuidades de pessoas físicas e jurídicas pendentes de pagamento, de acordo com a previsão de arrecadação orçamentária do exercício. A partir de 2012 as receitas de anuidades de pessoas físicas e jurídicas do exercício são apuradas pelo regime de competência, no sistema patrimonial e pelo regime de caixa no sistema orçamentário, conforme manual da Secretaria do Tesouro Nacional e normas do Conselho Federal de Contabilidade.

As demais receitas são apropriadas pelo regime de caixa.

- **Demais créditos e valores a curto prazo:** Refere-se a adiantamentos concedidos a pessoal, relativos à antecipação de férias, salários e 13º salários, tributos a recuperar e/ou compensar, depósitos judiciais e outros valores para ressarcimento.
- **Créditos a longo prazo:** Refere-se a anuidades de exercícios anteriores, provisionadas até o final do exercício de 2021 e não recebidas até o encerramento do exercício de 2022.
- **Imobilizado:** Os itens do Imobilizado estão mensurados pelo custo histórico de aquisição ou construção, deduzido das depreciações e/ou amortizações acumuladas, calculadas pelo método linear a

taxas estabelecidas em função do tempo de vida útil, fixado por espécie de bens. Os demais ativos estão apresentados ao custo de aquisição, atualizados conforme disposições legais ou contratuais, ajustados ao valor provável de realização.

- **Passivo circulante:** Representado por valores a pagar com obrigações trabalhistas, fornecedores pela aquisição de serviços e materiais, provenientes de empenhos processados e não pagos até o final do exercício, impostos retidos de terceiros e colaboradores, provisão para férias e encargos, anuidades pagas em duplicidade e provisões para devolução de valores.
- **Patrimônio líquido:** Apresenta o patrimônio social do CRN-2, pelo acúmulo de resultados patrimoniais desde a sua criação.
- **Balanço orçamentário:** Esse demonstrativo tem como objetivo detalhar as receitas por categoria econômica e origem, especificando a previsão inicial, a previsão atualizada para o exercício, a receita realizada e o saldo, que corresponde ao excesso ou insuficiência de arrecadação. Demonstra, também, as despesas por categoria econômica e grupo de natureza da despesa, discriminando a dotação inicial, a dotação atualizada para o exercício, as despesas empenhadas, as despesas liquidadas, as despesas pagas e o saldo da dotação.

Demonstra as receitas correntes estimadas no valor de R\$ 4.245.129,08 e as arrecadadas no valor de R\$ 4.216.819,88, bem como as despesas correntes fixadas no valor de R\$ 4.245.129,08 e despesas liquidadas no valor de R\$ 3.998.536,17, resultando em um superávit orçamentário no valor de R\$ 218.283,71 em 31 de dezembro de 2022.

- **Balanço Financeiro:** Evidencia as receitas e despesas orçamentárias, bem como os ingressos e dispêndios extraorçamentários, conjugados com os saldos de caixa do exercício anterior e os que se transferem para o início do exercício seguinte.

Demonstra os recursos obtidos e aplicados no valor de R\$ 9.161.043,05 durante o exercício de 2022, com ênfase no saldo disponível no valor de R\$ 1.979.838,93 em 31 de dezembro de 2022.

- **Demonstração das variações patrimoniais:** O objetivo é evidenciar as variações ocorridas no patrimônio da entidade durante o exercício financeiro.

E evidencia, também, o resultado patrimonial do exercício resultante da diferença entre as variações patrimoniais aumentativas e diminutivas.

Demonstra a apuração do superávit do exercício no valor de R\$ 39.600,31 em 31 de dezembro de 2022.

# CONCLUSÃO

## CONCLUSÃO

O ano de 2022 foi um ano de transição de gestão, onde experenciamos um processo de adaptação do novo plenário, porém as atividades deram continuidade conforme já previsto no Plano de Ação e Metas.

As ações presenciais de fiscalização foram retomadas conforme a política nacional de fiscalização e os desafios foram sendo superados.

As demandas de todos setores foram atendidas em relação aos registros profissionais e às análises técnicas, dentro dos prazos, e os profissionais puderam contar com a orientação e suporte, do CRN-2, necessários para realização e continuidade das suas atividades.

Destacamos que os processos de trabalho estão em constante aprimoramento para maior agilidade nos tempos nas respostas às diversas solicitações. Com a admissão do Assessor de TI, o CRN-2 ampliou

sua estratégia de implementação do SEI e todos estão empenhados para que esta ferramenta possa melhorar ainda mais a qualidade do trabalho, dar transparência e apoiar a sustentabilidade.

Analisando os resultados obtidos, conforme o relatório descreve, concluímos que a maioria das atividades previstas no Plano de Ação e Metas, foram realizadas.

O Plenário avaliou positivamente o trabalho do Conselho Regional de Nutricionistas 2ª Região. Muitas são as dificuldades, mas o CRN-2 possui condições necessárias para continuar a oferecer à categoria ações pautadas nas diretrizes que regem a administração pública, a transparência, o profissionalismo e a ética.



# RELATÓRIO DE GESTÃO

CRN-2 | 2022

Conclusão

# COMPOSIÇÃO DO PLENÁRIO



# COMPOSIÇÃO DO PLENÁRIO

## Conselheiros Efetivos



Magda Ambros  
Cammerer



Ana Luiza Sander  
Scarpato



Sandra Mari Barbiero



Miriam Nardi



Gabriela Rodrigues  
Bratkowski



Natália Dotto Flores



Ana Lúcia Serafim



Rosmeri Kuhmmer  
Lazzaretti



Kely Szymanski



Patricia Fogaça  
Fernandes



Heloísa Theodoro



Claudia Machado  
Tansini



Ivete Regina Ciconet  
Dornelles



Ana Lice Bernardi



Bianda Ines Etges



Jéssica Pinto Polet



Mariana Lerch  
Belomé da Silva



Catia Regina Storck

## Conselheiros Suplentes

# RELATÓRIO DE GESTÃO

CRN-2 | 2022

Composição do Plenário

# PARECER DO COLEGIADO

## RELATÓRIO DE GESTÃO

CRN-2 | 2022

# PARECER DO COLEGIADO

## EXTRATO DA ATA DA 1057ª SESSÃO PLENÁRIA ORDINÁRIA REALIZADA EM 29 DE MARÇO DE 2023.

Às 19 horas do dia 29 do mês de março do ano de 2023, iniciou-se a 1057ª Reunião Plenária Ordinária do Conselho Regional de Nutricionistas 2ª Região, com a presença dos Conselheiros Efetivos: Magda Ambros Cammerer, Presidente, Ana Luiza Sander Scarparo, Vice-Presidente, Ivete Regina Ciconet Dornelles, Tesoureira, Sandra Mari Barbiero, Secretária e demais conselheiras efetivas Ana Lize Bernardi, Ana Lúcia Serafim (online), Bianca Etges, Kely Szymanski (online), Rosmeri K. Lazzaletti. E Conselheiros Suplentes: Claudia Machado Tansini, Gabriela Rodrigues Bratkowski (online), Heloisa Theodoro (online), Jéssica Pinto Polet, Miriam Nardi, Patrícia Fogaça Fernandes (online). Ausências Justificadas: Cátia Regina Storck, Mariana Belomé da Silva, Natália Dotto Flores.

### 1. PAUTA

**1.1)** Leitura da Ata da 1057ª Reunião Plenária Ordinária do CRN-2, realizada no dia 23 de março de 2023.

DELIBERAÇÃO: Aprovada.

### 2. DIRETORIA

**2.1)** Relatório de Gestão - Exercício 2022: Apresentação do relatório, para análise e parecer.

DELIBERAÇÃO: Aprovado.

Nada mais havendo a tratar, a Presidente deu por encerrada a reunião às 22h10min, da qual, para constar, eu, Sandra Mari Barbiero, secretária, lavrei a presente Ata, que, lida e aprovada, vai por todos assinada pelos presentes.